

平成30年度第2回兵庫県後期高齢者医療制度懇話会

議 事 次 第

日時：平成30年8月3日（金）午後2時～
場所：兵庫県後期高齢者医療広域連合事務局会議室

1 開 会

2 議 事

- (1) 平成29年度後期高齢者医療制度の実施状況等について
- (2) 第2期データヘルス計画（案）について
- (3) 後期高齢者医療 医療費の動向について
- (4) ジェネリック医薬品の普及・啓発について
- (5) 保健事業について

3 閉 会

平成30年度第2回
兵庫県後期高齢者医療制度懇話会
資 料

平成30年8月3日

兵庫県後期高齢者医療広域連合

目 次

- (1) 平成29年度後期高齢者医療制度の実施状況等について・・・・・・・・・・1
- (2) 第2期データヘルス計画（案）について・・・・・・・・・・・・・・15
- (3) 後期高齢者医療 医療費の動向について・・・・・・・・・・・・・・100
- (4) ジェネリック医薬品の普及・啓発について・・・・・・・・・・・・・・102
- (5) 保健事業について・・・・・・・・・・・・・・・・・・・・・・・・・・・・106

(1) 平成29年度後期高齢者医療制度の実
施状況等について

平成29年度 後期高齢者医療制度の実施状況

1. 被保険者数

表1 被保険者数の推移

年 度	被保険者数（年間平均値*） （再掲、障害認定者数）	伸び率 （当年度／前年度）
平成20年度	565,037人 (23,480人)	—
平成21年度	582,630人 (21,940人)	3.11% (△6.56%)
平成22年度	602,241人 (20,417人)	3.37% (△6.94%)
平成23年度	622,997人 (18,974人)	3.45% (△7.06%)
平成24年度	642,783人 (18,141人)	3.18% (△4.39%)
平成25年度	659,420人 (17,878人)	2.59% (△1.45%)
平成26年度	672,128人 (17,997人)	1.93% (0.67%)
平成27年度	689,748人 (17,462人)	2.62% (△2.97%)
平成28年度	715,603人 (16,573人)	3.75% (△5.09%)
平成29年度	742,033人 (15,813人)	3.69% (△4.59%)

*3～2月の平均値

表2 平成29年度 月別、被保険者数

単位：人

	3月	4月	5月	6月	7月	8月	9月
合 計	732,339	734,188	735,484	737,085	739,349	741,524	743,463
障害認定者数	15,991	15,973	15,883	15,869	15,865	15,866	15,873
被扶養者	59,663	59,550	59,498	59,435	59,367	59,336	59,310

	10月	11月	12月	1月	2月	(参考) 3月	(平均) 3-2月
合 計	745,208	746,309	746,977	749,945	752,522	755,342	742,033
障害認定者数	15,817	15,755	15,743	15,595	15,520	15,457	15,813
被扶養者	59,239	59,076	58,874	58,674	58,614	58,559	59,220

*各月末現在の被保険者数で計上

2. 医療給付費等

(1) 医療給付費

表3 平成29年度医療給付費の状況

項目	給付費 (千円)	(内訳)	
		一般	現役並み所得者
療養諸費、高額療養諸費 (審査支払手数料を除く)	701,808,953	665,625,456	36,183,497

表4 医療給付費の推移

年度	給付費 (千円)	伸び率 (当年度/前年度)
平成20年度	456,844,606	—
平成21年度	487,808,886	6.78%
平成22年度	523,005,133	7.22%
平成23年度	551,269,694	5.40%
平成24年度	573,189,168	3.98%
平成25年度	597,356,067	4.22%
平成26年度	615,663,329	3.06%
平成27年度	647,567,691	5.18%
平成28年度	666,990,849	3.00%
平成29年度	701,808,953	5.22%

*平成20年度は実績値(4月～2月診療分)を12ヶ月換算で計上

表5 一人当たり医療給付費の推移

年度	一人当たり医療給付費 (円)	伸び率 (当年度/前年度)
平成20年度	808,522	—
平成21年度	837,253	3.55%
平成22年度	868,432	3.72%
平成23年度	884,868	1.89%
平成24年度	891,730	0.78%
平成25年度	905,881	1.59%
平成26年度	915,991	1.12%
平成27年度	938,847	2.50%
平成28年度	932,068	△0.72%
平成29年度	945,792	1.47%
(参考) 料率算定時推計値	954,121	(H29 実績値との差) 8,329円

*平成20年度は12ヶ月換算で計上

医療給付費等の推移

1 医療給付費

(兵庫県後期高齢者医療広域連合)

診療月	医療給付費(千円)				伸び率(%)		
	平成26年度	平成27年度	平成28年度	平成29年度	26-27	27-28	28-29
3月	51,768,169	54,634,492	58,870,898	59,743,011	5.54	7.75	1.48
4月	50,893,546	53,486,940	54,751,633	56,849,498	5.10	2.36	3.83
5月	51,240,136	52,230,141	53,962,205	58,891,653	1.93	3.32	9.14
6月	50,118,696	53,948,172	55,131,194	58,232,708	7.64	2.19	5.63
7月	52,507,365	53,972,828	54,677,729	58,071,960	2.79	1.31	6.21
8月	49,797,034	52,363,051	55,675,451	58,498,849	5.15	6.33	5.07
9月	50,475,466	52,316,247	54,404,610	56,858,125	3.65	3.99	4.51
10月	52,892,956	55,092,353	55,434,401	58,868,940	4.16	0.62	6.20
11月	50,040,676	53,394,470	56,193,467	58,995,314	6.70	5.24	4.99
12月	53,014,851	55,871,912	56,814,659	59,922,048	5.39	1.69	5.47
1月	52,418,662	54,643,121	56,072,072	59,259,151	4.24	2.62	5.68
2月	50,495,772	55,613,964	55,002,529	57,617,695	10.14	△ 1.10	4.75
年計	615,663,329	647,567,691	666,990,849	701,808,953	5.18	3.00	5.22

(注) 各月千円単位で四捨五入しているため、各月の単純合計額と年計が合わない場合がございます。

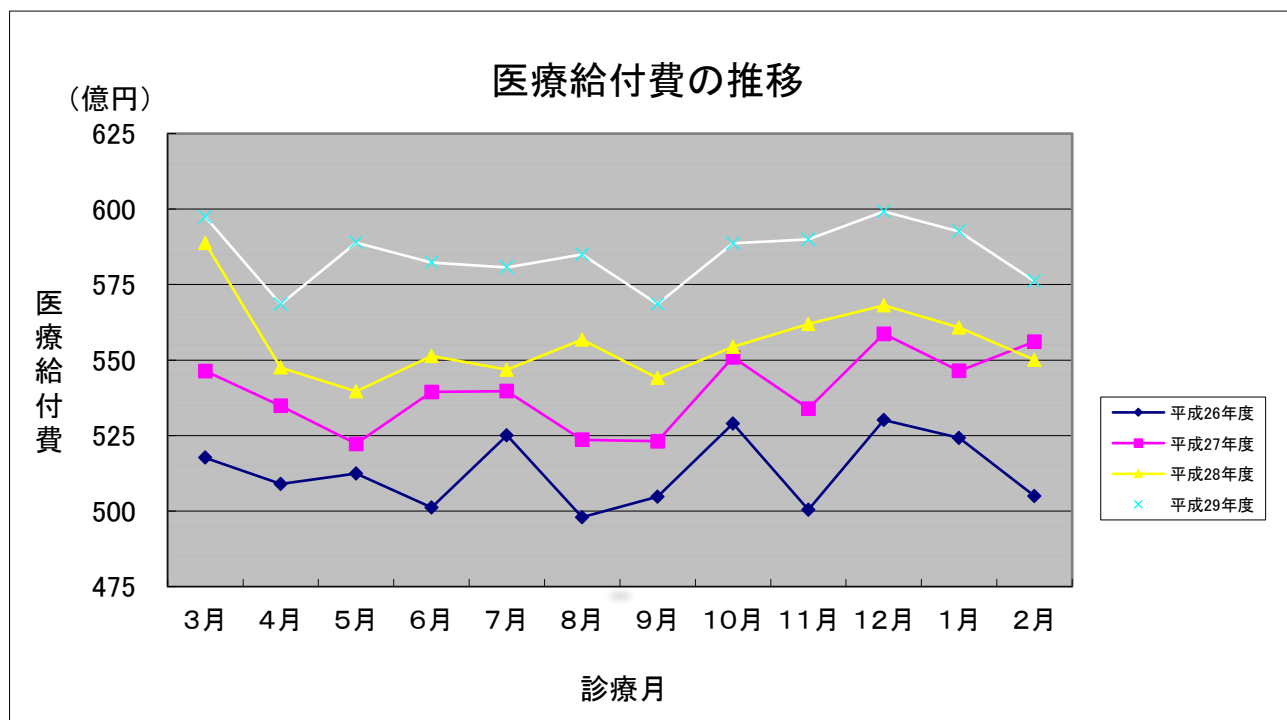

医療給付費等の推移

2 被保険者数

(兵庫県後期高齢者医療広域連合)

診療月	被保険者数(人)				伸び率(%)		
	平成26年度	平成27年度	平成28年度	平成29年度	26-27	27-28	28-29
3月	667,708	682,607	704,467	732,339	2.23	3.20	3.96
4月	668,145	683,767	706,137	734,188	2.34	3.27	3.97
5月	668,238	684,184	707,433	735,484	2.39	3.40	3.97
6月	668,550	684,873	708,899	737,085	2.44	3.51	3.98
7月	669,565	686,006	711,591	739,349	2.46	3.73	3.90
8月	670,756	687,623	714,242	741,524	2.51	3.87	3.82
9月	672,102	689,490	716,571	743,463	2.59	3.93	3.75
10月	673,205	691,064	718,758	745,208	2.65	4.01	3.68
11月	674,536	693,169	721,010	746,309	2.76	4.02	3.51
12月	674,784	694,368	722,334	746,977	2.90	4.03	3.41
1月	677,911	698,499	726,496	749,945	3.04	4.01	3.23
2月	680,038	701,331	729,296	752,522	3.13	3.99	3.18
年間平均	672,128	689,748	715,603	742,033	2.62	3.75	3.69

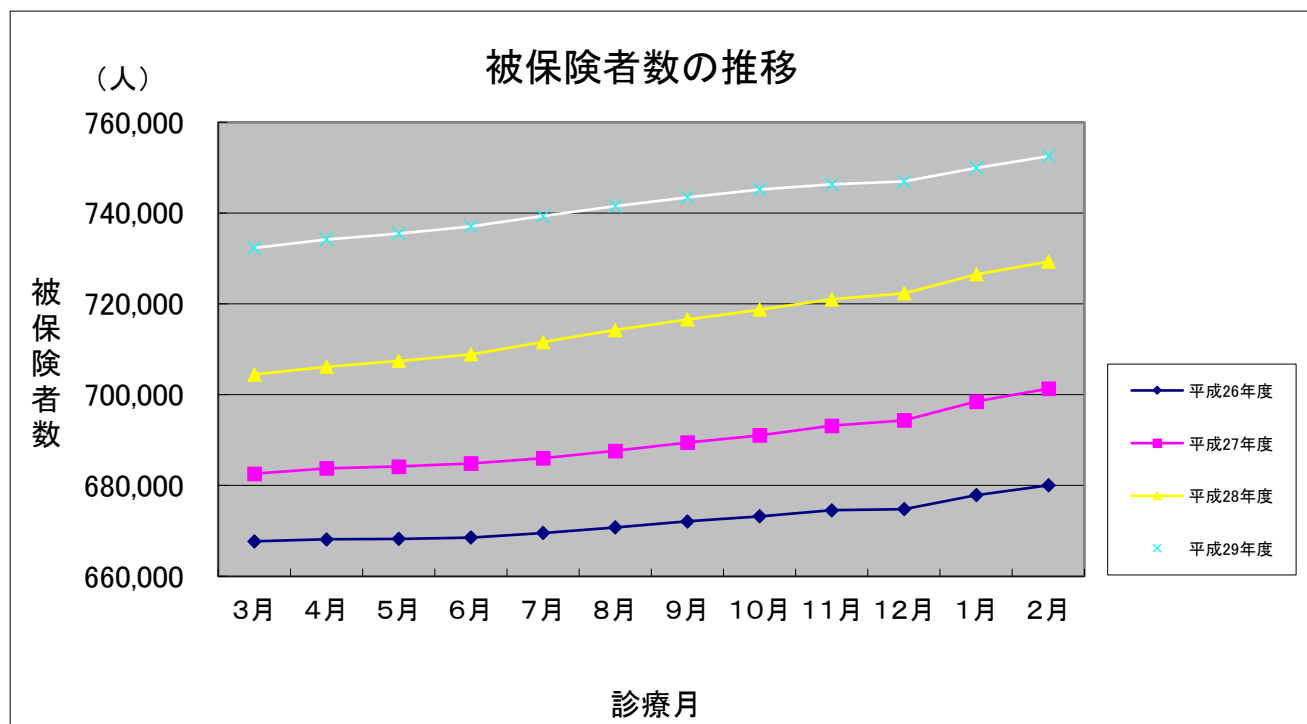

医療給付費等の推移

3 一人当たり給付費(医療給付費÷被保険者数)

(兵庫県後期高齢者医療広域連合)

診療月	一人当たり給付費(円)				伸び率(%)		
	平成26年度	平成27年度	平成28年度	平成29年度	26-27	27-28	28-29
3月	77,531	80,038	83,568	81,578	3.23	4.41	△ 2.38
4月	76,171	78,224	77,537	77,432	2.70	△ 0.88	△ 0.14
5月	76,679	76,339	76,279	80,072	△ 0.44	△ 0.08	4.97
6月	74,966	78,771	77,770	79,004	5.08	△ 1.27	1.59
7月	78,420	78,677	76,839	78,545	0.33	△ 2.34	2.22
8月	74,240	76,151	77,950	78,890	2.57	2.36	1.21
9月	75,101	75,877	75,924	76,477	1.03	0.06	0.73
10月	78,569	79,721	77,125	78,997	1.47	△ 3.26	2.43
11月	74,185	77,030	77,937	79,049	3.84	1.18	1.43
12月	78,566	80,464	78,654	80,219	2.42	△ 2.25	1.99
1月	77,324	78,229	77,182	79,018	1.17	△ 1.34	2.38
2月	74,254	79,298	75,419	76,566	6.79	△ 4.89	1.52
年計	915,991	938,847	932,068	945,792	2.50	△ 0.72	1.47

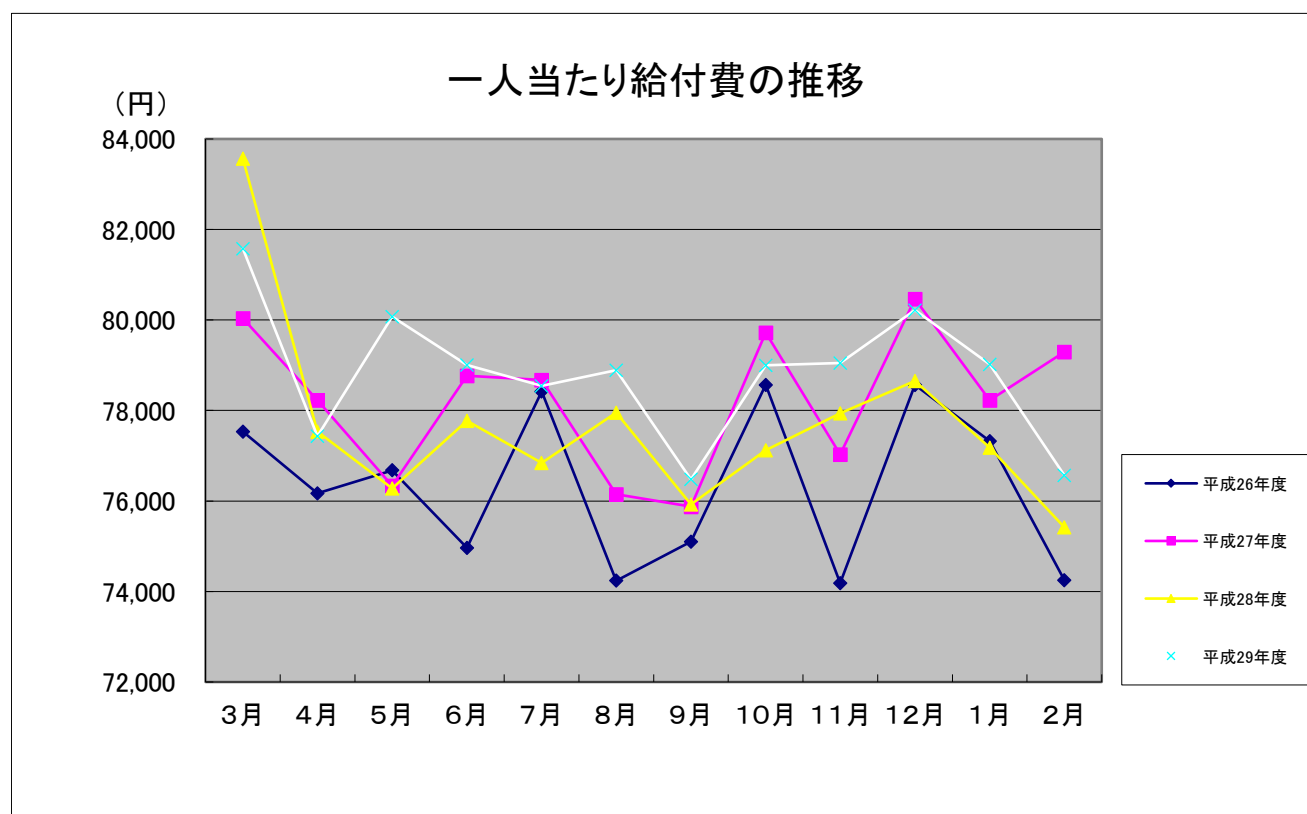

(2) 葬祭費

表6 葬祭費の状況

	件数	金額	1件当たり
平成20年度実績	27,167件	1,358,288千円	50,000円
平成21年度実績	31,641件	1,582,200千円	
平成22年度実績	34,502件	1,725,075千円	
平成23年度実績	35,368件	1,768,325千円	
平成24年度実績	36,240件	1,812,000千円	
平成25年度実績	36,926件	1,846,300千円	
平成26年度実績	37,550件	1,877,500千円	
平成27年度実績	37,972件	1,898,600千円	
平成28年度実績	39,089件	1,954,450千円	
平成29年度実績	40,191件	2,009,550千円	

*平成20年度は初年度のため11ヶ月分

(3) 健康診査

表7 健康診査の状況

		対象者数	受診者数	受診率	補助金交付額 (精算後の額)
平成20年度実績		565,037人	66,583人	11.78%	250,839千円
平成21年度実績		584,219人	66,988人	11.47%	249,782千円
平成22年度実績		603,991人	74,517人	12.34%	277,804千円
平成23年度実績		598,685人	79,858人	13.34%	330,457千円
平成24年度実績		610,722人	85,764人	14.04%	439,419千円
平成25年度実績		626,274人	93,243人	14.89%	479,152千円
平成26年度実績	医科	612,865人	98,159人	16.02%	592,072千円
	歯科	143,029人	935人	0.65%	3,576千円
平成27年度実績	医科	566,105人	103,734人	18.32%	622,849千円
	歯科	280,097人	4,574人	1.63%	15,634千円
平成28年度実績	医科	579,263人	111,083人	19.18%	682,472千円
	歯科	358,380人	5,032人	1.40%	20,049千円
平成29年度実績	医科	605,166人	120,444人	19.90%	712,405千円
	歯科	417,832人	5,889人	1.41%	24,669千円

*受診率=受診者数/対象者数

*平成20~22年度の対象者数は、被保険者数の平均値(4~3月)

*平成23~29年度の対象者数は、4月1日時点の被保険者数から対象外者を除いた数値

(4) 人間ドック

表8 人間ドックの状況

	人 数	該当市町	補助金交付額
平成20年度実績	33人	1市	771千円
平成21年度実績	152人	2市3町	3,285千円
平成22年度実績	580人	9市4町	12,477千円
平成23年度実績	707人	10市5町	15,292千円
平成24年度実績	1,236人	14市5町	25,739千円
平成25年度実績	1,987人	17市4町	44,342千円
平成26年度実績	2,384人	17市5町	53,840千円
平成27年度実績	2,620人	17市5町	55,823千円
平成28年度実績	2,941人	17市5町	68,207千円
平成29年度実績	3,367人	17市5町	70,631千円

3. 保険料

(1) 保険料率

表9 保険料率の推移

	均等割額	所得割率
平成20・21年度	43,924円/人	8.07%
平成22・23年度	43,924円/人	8.23%
平成24・25年度	46,003円/人	9.14%
平成26・27年度	47,603円/人	9.70%
平成28・29年度	48,297円/人	10.17%

(2) 平成29年度一人当たり保険料額

表10 一人当たり保険料額

	(A) 平成28・29年度 (料率算定時)	(B) 平成29年度 (確定賦課時)	(B)-(A)
一人当たり保険料額 (軽減適用後)	77,109円	78,537円	1,428円

(3) 保険料収納状況

表11 保険料収納状況

年 度		平成28年度	平成29年度
現年分	調定額	57,140,955千円	59,632,903千円
	収納額	56,799,867千円	59,301,804千円
	収入未済額	341,088千円	331,099千円
	収納率※ ¹	99.40%	99.44%
滞納 繰越分	調定額	609,058千円	※ ² 592,359千円
	収納額	256,892千円	234,205千円
	収入未済額	352,166千円	358,155千円
	収納率※ ¹	42.19%	39.59%
不納欠損額		97,177千円	95,342千円

※¹収納率：収納額 / (調定額 - 居所不明者分調定額) × 100

※²端数処理(四捨五入)の関係で、収納額と収入未済額の合計が調定額に一致していない。

表 12 収納方法別保険料収納状況及び構成割合（現年分）

年 度		平成 2 8 年度	平成 2 9 年度
普通 徴収分	調定額	24,714,170千円	25,191,719千円
	(構成割合)	43.25%	42.24%
	収納額	24,373,082千円	24,860,620千円
	(構成割合)	42.91%	41.92%
	収納率	98.62%	98.68%
特別 徴収分	調定額	32,426,785千円	34,441,184千円
	(構成割合)	56.75%	57.76%
	収納額	32,426,785千円	34,441,184千円
	(構成割合)	57.09%	58.08%
	収納率	100.00%	100.00%

(4) 保険料の軽減及び減免の状況

表 13 保険料軽減対象被保険者数及び構成割合

(3月末現在)

	9割軽減	8.5割軽減	5割軽減	2割軽減	被扶養者に 係る軽減	所得割軽減
平成 20 年度	196,517 人		11,068 人	33,391 人	72,055 人	45,405 人
(構成割合)	32.68%		1.84%	5.55%	11.98%	7.55%
平成 21 年度	132,081 人	75,755 人	11,854 人	35,446 人	71,301 人	47,351 人
(構成割合)	21.32%	12.23%	1.91%	5.72%	11.51%	7.64%
平成 22 年度	137,546 人	82,782 人	12,461 人	38,328 人	70,939 人	50,045 人
(構成割合)	21.38%	12.87%	1.93%	5.96%	11.03%	7.78%
平成 23 年度	142,020 人	89,880 人	12,944 人	41,424 人	70,278 人	53,145 人
(構成割合)	21.32%	13.49%	1.94%	6.22%	10.55%	7.98%
平成 24 年度	146,674 人	96,241 人	13,533 人	44,977 人	69,323 人	56,303 人
(構成割合)	21.32%	13.98%	1.96%	6.53%	10.07%	8.18%
平成 25 年度	148,467 人	100,624 人	14,017 人	48,030 人	67,340 人	58,305 人
(構成割合)	21.26%	14.41%	2.00%	6.87%	9.64%	8.35%
平成 26 年度	151,593 人	106,525 人	42,944 人	48,240 人	65,856 人	61,242 人
(構成割合)	21.16%	14.87%	5.99%	6.73%	9.19%	8.55%
平成 27 年度	156,635 人	112,957 人	50,435 人	58,650 人	64,615 人	65,868 人
(構成割合)	21.22%	15.30%	6.83%	7.94%	8.75%	8.92%
平成 28 年度	158,987 人	119,995 人	55,571 人	67,454 人	63,733 人	70,116 人
(構成割合)	20.72%	15.64%	7.24%	8.79%	8.30%	9.14%
平成 29 年度	161,000 人	127,357 人	61,669 人	77,507 人	62,344 人	74,719 人
(構成割合)	20.35%	16.09%	7.79%	9.79%	7.88%	9.44%

表 14 条例減免

		災害	所得激減	低所得	収監	東日本 大震災	合計
平成 20 年度	件数	32件	180件	135件	3件	—	350件
	減免額	1,514千円	9,254千円	1,899千円	72千円	—	12,739千円
平成 21 年度	件数	643件	275件	130件	12件	—	1,060件
	減免額	13,543千円	14,054千円	1,675千円	131千円	—	29,403千円
平成 22 年度	件数	537件	214件	127件	6件	—	884件
	減免額	7,066千円	9,836千円	1,660千円	107千円	—	18,669千円
平成 23 年度	件数	495件	202件	217件	30件	29件	973件
	減免額	9,618千円	9,677千円	2,416千円	814千円	1,268千円	23,793千円
平成 24 年度	件数	494件	203件	181件	25件	17件	920件
	減免額	7,327千円	11,179千円	2,073千円	549千円	338千円	21,466千円
平成 25 年度	件数	107件	219件	215件	34件	1件	576件
	減免額	3,439千円	11,282千円	2,476千円	614千円	4千円	17,815千円
平成 26 年度	件数	109件	217件	224件	34件	5件	589件
	減免額	2,040千円	12,056千円	2,801千円	292千円	84千円	17,273千円
平成 27 年度	件数	84件	215件	163件	34件	5件	501件
	減免額	2,016千円	12,000千円	2,005千円	867千円	165千円	17,053千円
平成 28 年度	件数	36件	251件	178件	31件	5件	501件
	減免額	2,091千円	14,569千円	2,022千円	804千円	171千円	19,657千円
平成 29 年度	件数	41件	310件	167件	37件	6件	561件
	減免額	1,457千円	18,218千円	1,841千円	642千円	217千円	22,376千円

4. その他

(1) 医療費通知

表 15 医療費通知の発送状況

	年度合計	10月送付	3月送付
平成20年度	1,035,147件	508,455件	526,692件
平成21年度	1,086,140件	538,963件	547,177件
平成22年度	1,124,609件	556,584件	568,025件
平成23年度	1,169,061件	579,445件	589,616件
平成24年度	1,207,917件	598,404件	609,513件
平成25年度	1,243,368件	618,842件	624,526件
平成26年度	1,269,737件	632,093件	637,644件
平成27年度	1,304,722件	647,574件	657,148件
平成28年度	1,353,346件	669,807件	683,539件
平成29年度	1,436,352件	697,065件	739,287件(2月送付)

* 10月送付分は12月～5月診療分、3月送付分は6月～11月診療分

(2) レセプト点検(2次点検の状況)

表 16 レセプト点検の状況

	査定件数	査 定 額
平成20年度実績	18,200件	26,158千円
平成21年度実績	42,449件	73,246千円
平成22年度実績	53,113件	145,955千円
平成23年度実績	55,299件	137,378千円
平成24年度実績	47,988件	110,313千円
平成25年度実績	52,763件	144,644千円
平成26年度実績	66,695件	211,310千円
平成27年度実績	52,912件	204,979千円
平成28年度実績	84,946件	235,297千円
平成29年度実績	99,711件	239,563千円

(3) ジェネリック医薬品利用差額通知

表 17 ジェネリック医薬品利用差額通知の発送状況

	1回目			2回目		
	発送月	対象者数	自己負担 軽減額	発送月	対象者数	自己負担 軽減額
平成24年度実績	11月	28,486人	500円以上	2月	36,175人	300円以上
平成25年度実績	11月	33,912人	300円以上	2月	35,971人	220円以上
平成26年度実績	6月	40,168人	170円以上	11月	27,520人	200円以上
平成27年度実績	6月	40,870人	130円以上	11月	32,338人	280円以上
平成28年度実績	6月	43,323人	230円以上	11月	38,320人	170円以上
平成29年度実績	6月	42,557人	220円以上	11月	37,914人	280円以上

5. 平成29年度後期高齢者医療特別会計決算状況

(1) 平成29年度後期高齢者医療特別会計決算(案)

(単位：千円)

歳入		歳出	
款項	収入済額	款項	支出済額
1 市町支出金	128,242,544	1 保険給付費	705,017,531
1 市町負担金	128,242,544	1 療養諸費	670,424,001
2 国庫支出金	236,340,014	2 高額療養諸費	32,583,980
1 国庫負担金	177,892,253	3 その他医療給付費	2,009,550
2 国庫補助金	58,447,761	2 特別高額医療費共同事業拠出金	237,903
3 県支出金	58,734,857	1 特別高額医療費共同事業拠出金	237,903
1 県負担金	58,734,857	3 保健事業費	767,651
4 支払基金交付金	293,201,337	1 健康保持増進事業費	767,651
1 支払基金交付金	293,201,337	4 公債費	0
5 特別高額医療費共同事業交付金	257,852	1 公債費	0
1 特別高額医療費共同事業交付金	257,852	5 諸支出金	※20,995,703
6 繰入金	6,780,446	1 償還金及び還付加算金	15,418,283
1 一般会計繰入金	7,910	2 繰出金	242,427
2 基金繰入金	6,772,536	3 基金積立金	5,334,992
7 繰越金	20,481,161	6 予備費	0
1 繰越金	20,481,161	1 予備費	0
8 県財政安定化基金借入金	0		
1 県財政安定化基金借入金	0		
9 諸収入	※848,349		
1 延滞金、加算金及び過料	7,745		
2 預金利子	10,609		
3 雑入	829,996		
歳入合計	744,886,560	歳出合計	※727,018,787

※端数処理(四捨五入)の関係で、合計が一致していない。

(A) 繰越金	17,867,773
(B) 平成29年度精算額 (市町、国、県、支払基金)	10,886,921
(A) - (B)	6,980,852

(2) 平成29年度末剰余金について

	給付費準備基金	決算剰余金※	合計
平成28年度末	110.8億円	53.2億円	164.0億円
平成29年度中の 増減	△67.7億円 (保険料上昇抑制分)	—	—
	53.3億円 (基金運用益を含む)	—	—
平成29年度末	96.4億円	69.8億円	166.2億円

※平成29年度末は見込み額

(2) 第2期データヘルス計画(案)について

兵庫県後期高齢者医療広域連合 第2期データヘルス計画(案)に対する パブリックコメント(意見募集)の結果について

1 実施概要

兵庫県後期高齢者医療広域連合では、被保険者の健康の保持増進のために効果的かつ効率的な保健事業を実施するため、健康診査等の結果やレセプトデータ等の健康・医療情報を活用・分析し、PDCAサイクルを通じて、被保険者の健康づくりや疾病予防、重症化予防等につなげる、第2期データヘルス計画(案)を作成しました。

この計画案について、皆様の意見を十分に考慮することが求められていることから、「兵庫県後期高齢者医療広域連合第2期データヘルス計画(案)」について、パブリックコメント(意見公募)を実施したものです。

2 意見公募期間

平成30年6月27日(水)から平成30年7月11日(水)まで

3 公表資料

兵庫県後期高齢者医療広域連合第2期データヘルス計画(案)

4 意見公募結果

提出された意見はありませんでした。

5 意見公募結果に対する広域連合の考え方

公表した案をもとに、兵庫県後期高齢者医療制度懇話会による第三者点検を経て、「兵庫県後期高齢者医療広域連合第2期データヘルス計画」を作成し、公表します。

6 問い合わせ先

兵庫県後期高齢者医療広域連合給付課保健事業・適正化係 電話：(078) 326-2649

平日8時45分～12時、13時～17時30分

第2期データヘルス計画（案）にかかる 懇話会（H30.6.15開催）開催後の変更点

※1 平成30年6月15日に開催した平成30年度第1回兵庫県後期高齢者医療制度懇話会において頂いたご意見等を踏まえ変更した箇所

※2 パブリックコメント実施（平成30年6月27日～7月11日）後に変更した箇所

変更箇所	変更内容	備考
6ページの（表6）から8ページの（表9）まで	表の数値を「増加率の対数」ではなく「増加率への寄与割合」とすることとし、以下のとおり変更しました。 ・各表のタイトルの末尾に「の割合」を追加。 ・各表の縦軸を1人当たり医療費の伸び（平成24年度から平成28年度）への医療費3要素別寄与割合の数値（%）に修正。	※1
18ページ「(1)1人当たり医療費の推移（地域別）」の5行目	地域の分類に関する記述を以下のとおり変更しました。 ・（修正前）地域の分類は、兵庫県保健医療計画に定める <u>医療圏域（県民局単位）</u> を参考とし、 →（修正後）地域の分類は、兵庫県保健医療計画に定める <u>医療圏域や県民局単位等を参考とし、</u>	※1
55ページから58ページの「(2)各地域の健康課題」	地域の健康課題の記述部分に各地域の病床数及び診療所数を（※）部分に追加しました。	※1
58ページの（表90-1）及び（表90-2）	上記の各地域の病床数及び診療所数の追加に伴い、各地域間の差をよりわかりやすくするため、各地域における100人当たり病床数と100人当たり診療所数にかかるグラフを追加しました。	※1
59ページの「(1)健康診査受診率の一層の向上」の「健康診査事業」の「事業評価」	29年度実績値を修正しました。 ・（修正前）集計中 →（修正後）19.90%	※2
59ページの「(2)口腔ケア事業の拡充」の3行目から	記述を以下のとおり変更しました。 ・（修正前）誤嚥性肺炎やフレイルの予防による健康寿命の延伸という観点から、 <u>歯科健診等の口腔内ケア事業が有用であるとされており、受診者数の増加を目指します。</u> →（修正後）誤嚥性肺炎やフレイルの予防による健康寿命の延伸という観点から、 <u>歯科健診の受診者数の増加を目指すとともに、口腔ケアに関する相談・指導等を実施することにより、口腔機能の維持・改善を図ります。</u>	※2

変更箇所	変更内容	備考
59ページの「(2) 口腔ケア事業の拡充」の「歯科健康診査事業」の「目的及び概要」	語句を以下のとおり修正しました。 ・(修正前) 歯内 →(修正後) 歯肉	※2
60ページの「(2) 口腔ケア事業の拡充」の「訪問歯科健診(フレイル対策)」	事業名を以下のとおり変更しました。 ・(修正前) 訪問歯科健診(フレイル対策) →(修正後) 訪問歯科健診、相談・指導(フレイル対策)	※2
60ページの「(2) 口腔ケア事業の拡充」の「訪問歯科健診(フレイル対策)」の「目的及び概要」	記述を以下のとおり変更しました。 ・(修正前) オーラルフレイル予防の訪問相談・指導等を行い、口腔機能低下、低栄養や筋力低下等による心身機能低下、肺炎等の感染症の予防を図ることを目的として実施します。 →(修正後) <u>訪問歯科健診又はオーラルフレイル予防の訪問相談・指導等</u> を行い、口腔機能低下、低栄養や筋力低下等による心身機能低下、肺炎等の感染症の予防を図ることを目的として実施します。	※2
60ページの「(3) データ分析に基づく保健事業への着手」	記述を以下のとおり修正しました。 ・(修正前) <u>兵庫県内では地域ごとに健康課題が異なることから、兵庫県全体だけではなく各市町の健康課題を明確にし、課題解決に向けて取り組む必要があります。このため、医療・健康診査・介護データ等を活用し、地域特性や市町の方針に基づいてフレイル対策、重症化予防など効果的・効率的な保健事業に取り組みます。</u> →(修正後) <u>第2章で述べたとおり、兵庫県は地域ごとに1日当たり医療費や疾病の状況等の健康課題が異なります。このため、兵庫県全体だけではなく各市町の健康課題を明確にし、課題解決に向けて取り組む必要があります。市町ごとに医療・健康診査・介護データ等を分析し、地域特性や市町の方針に基づいて重症化予防、低栄養防止(フレイル対策)など効果的・効率的な保健事業に取り組みます。</u>	※1
61ページ「(4) 兵庫県下全域を対象とした保健事業の実施」の「重複・頻回受診者訪問指導」の「事業評価」	29年度実績値を修正しました。 ・(修正前) 集計中 →(修正後) 12.8%	※2

変更箇所	変更内容	備考
62ページ「2. 構成市町と兵庫広域の役割分担について」の「(3)データ分析に基づく保健事業」の「兵庫広域の役割」	<p>上記の変更にもない、以下のとおり修正しました。</p> <ul style="list-style-type: none"> ・(修正前) 医療データを活用して、構成市町へ兵庫県疾病分類統計等の分析や情報提供等、構成市町の保健事業の取組に役立ててもらおう。 <p>→(修正後) <u>地域ごとに健康課題が異なることを踏まえ</u>、医療データを活用して、構成市町へ兵庫県疾病分類統計等の分析や情報提供等、構成市町の保健事業の取組に役立ててもらおう。</p>	※1
概要版(裏面) 「第3章 第2期データヘルス計画の実施」の「第2期計画の目標」	計画(本編)と同様に修正しました。	※1 ※2
概要版(裏面) 「第3章 第2期データヘルス計画の実施」の「構成市町と兵庫広域の役割分担」	計画(本編)の修正にもない、「データ分析に基づく保健事業への着手」の兵庫広域の役割についての記述を修正し、これに伴い、スペースの都合上「健康診査受診率の一層の向上」及び「口腔ケア事業の拡充」の記述を簡素化しました。	※1

兵庫県後期高齢者医療広域連合

第2期データヘルス計画

(平成30～35年度)

案

目次

第1章 基本的事項

1. 趣旨.....	1
2. 計画の位置づけ.....	1
3. 計画の期間.....	2
4. 実施体制及び関係者の連携.....	2

第2章 現状の分析と評価

1. 兵庫県の特徴.....	3
(1) 人口・後期高齢者医療制度の被保険者数について.....	3
(2) 主要な死因について.....	4
(3) 医療費の状況.....	5
(4) 健康診査の状況.....	15
(5) 要介護認定者の有病状況.....	17
2. 地域別の医療費分析について.....	18
(1) 1人当たり医療費の推移（地域別）.....	18
(2) 入院及び入院外の疾病別高額医療費（地域別）.....	26
3. 第1期データヘルス計画の達成状況.....	54
4. 兵庫広域の健康課題について.....	55
(1) 健康診査受診率向上.....	55
(2) 各地域の健康課題.....	55

第3章 第2期データヘルス計画の実施

1. 第2期計画の目標.....	59
(1) 健康診査受診率の一層の向上.....	59

(2)口腔ケア事業の充実.....	59
(3)データ分析に基づく保健事業への着手.....	60
(4)兵庫県下全域を対象とした保健事業の実施.....	61
2. 構成市町と兵庫広域の役割分担について.....	62

第4章 その他

1. 本計画の評価・見直しについて.....	63
2. 本計画の公表・周知.....	63
3. 個人情報の取り扱い.....	63
4. 資料.....	64

第1章 基本的事項

1. 趣旨

近年、特定健康診査及び後期高齢者に対する健康診査の実施や診療報酬明細書（以下「レセプト」という。）等の電子化の進展、国保データベース（KDB）システム等の整備により市町村国保、国保組合及び後期高齢者医療広域連合（以下「保険者等」という。）が健康や医療に関する情報を活用して被保険者の健康課題の分析、保健事業の評価等を行うための基盤整備が進んでいます。

こうした中、平成25年6月14日に閣議決定された「日本再興戦略」において、「全ての健康保険組合に対し、レセプト等のデータの分析、それに基づく加入者の健康保持増進のための事業計画として「データヘルス計画（仮称）」の作成・公表、事業実施、評価等の取組を求めるとともに、市町村国保が同様の取組を行うことを推進する。」とされました。

これまで、保険者等においては、レセプトや統計資料等を活用することにより、「特定健康診査等実施計画」の策定や見直し、その他の保健事業を実施してきたところですが、今後は、更なる被保険者の健康保持増進に努めるため、保有しているデータを活用しながら、被保険者をリスク別に分けてターゲットを絞った保健事業の展開や、ポピュレーションアプローチから重症化予防まで網羅的に保健事業を進めていくことなどが求められています。

こうした背景を踏まえ、「国民健康保険法に基づく保健事業の実施等に関する指針」（平成16年厚生労働省告示第307号）及び「高齢者の医療の確保に関する法律に基づく保健事業の実施等に関する指針」（平成26年厚生労働省告示第141号）が策定、一部改正されたことにより、保険者等は健康・医療情報を活用してPDCAサイクルに沿った効果的かつ効率的な保健事業の実施を図るための保健事業の実施計画（データヘルス計画）を策定した上で、保健事業の実施・評価・改善等を行うものとされました。

兵庫県後期高齢者医療広域連合（以下「兵庫広域」という。）においても、被保険者の健康の保持増進に資することを目的として構成41市町（29市12町）の連携・協力のもと、平成27年5月に第1期データヘルス計画を策定し、保健事業の効果的かつ効率的な実施を図ってきました。

第1期データヘルス計画では平成27年度からの3年間で第1期と位置づけていましたが、このたび平成30年度からを第2期と位置づけ、第2期データヘルス計画を策定します。

2. 計画の位置づけ

本計画は、被保険者の健康の保持増進に資することを目的として、兵庫広域が効果的かつ効率的な保健事業を実施するため、健康診査等の結果やレセプトデータ等の健康・医療情報

を活用・分析して、PDCAサイクルに沿って運用します。

3. 計画の期間

平成30年度から平成35年度まで（平成30年4月から平成36年3月まで）の6年間とし、必要に応じて、第2期データヘルス計画の見直しを行います。

4. 実施体制及び関係者の連携

本計画の策定及び改訂は、兵庫広域が行いますが、策定及び改訂に当たっては構成市町と連携し、その意見を聴きながら行います。また、本計画に基づき実施する各保健事業については、本計画第3章の「2. 構成市町と兵庫広域の役割分担について」に従って、兵庫広域と構成市町の協力のもと実施します。

各保健事業は構成市町が実施するものが中心となりますが、兵庫広域は情報提供等、構成市町が円滑に事業を実施できるよう支援を行います。

第2章 現状の分析と評価

1. 兵庫県の特徴

(1) 人口・後期高齢者医療制度の被保険者数について

(表1) 兵庫県及び全国の人口等

		人口 (人)	面積 (km ²)	人口密度 (人/km ²)	世帯数 (世帯)	後期高齢医療 被保険者数 (人)	
兵 庫 県	全体	5,507,747	8,400.93	656	2,347,038	735,484	
	内訳 (市町別)	市	5,252,602	6,660.55	789	2,253,979	695,076
		町	255,145	1,740.38	147	93,059	40,408
全国		126,789,900	377,971.57	335	57,477,037	16,839,172	

- ・兵庫県の人口及び世帯数は、兵庫県県民企画部ビジョン局統計課公表の平成29年6月1日現在の「兵庫県推計人口」より
- ・全国の人口は、総務省統計局公表の平成29年2月1日現在の総人口（確定値）より
- ・面積は国土院公表の「全国都道府県市区町村別面積調」より
- ・全国の世帯数は、総務省公表の「住民基本台帳に基づく人口、人口動態及び世帯数（平成29年1月1日現在）」より
- ・全国の被保険者数は 厚生労働省公表の「後期高齢者医療毎月事業状況報告（事業月報）平成29年5月」より
- ・兵庫県の被保険者数は平成29年5月31日時点

(表2) 兵庫県の後期高齢者医療被保険者数の推移

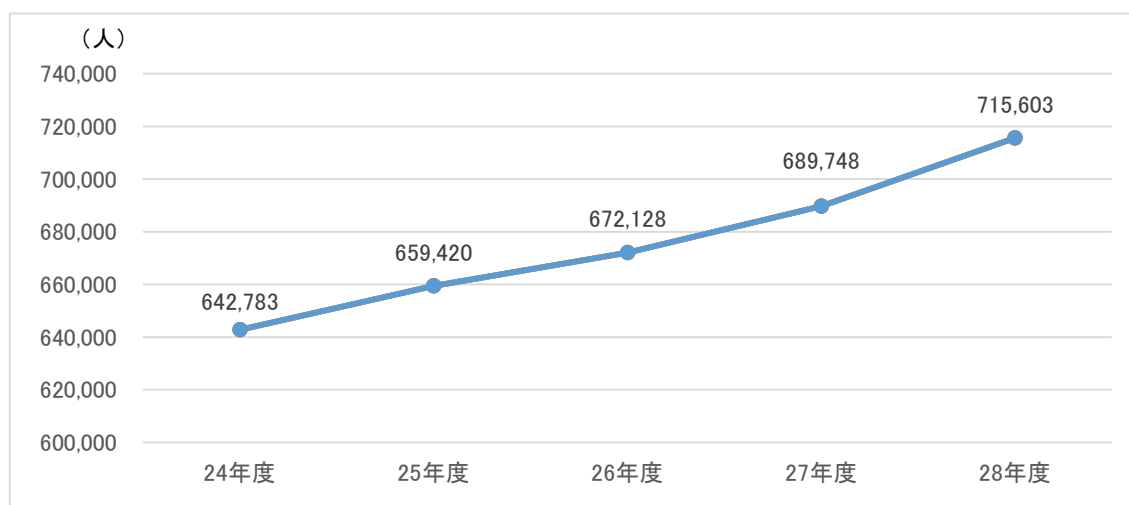

- ・被保険者数は3月～翌2月の年間平均

兵庫県全体の人口のうち、後期高齢者医療の被保険者数の割合は約13%で、全国の人
口に対する後期高齢者医療の被保険者数の割合も約13%となっています。なお、兵庫県
における町（12町の平均）の後期高齢者医療の被保険者数の割合は約16%で、県全体
よりも高くなっています。

また、兵庫広域の被保険者数は表2のとおり毎年度増加しています。

(2) 主要な死因について

標準化死亡比（SMR）は、年齢構成の異なる集団間の死亡水準を比較するため、人口
の年齢構成を標準化した死亡率の指標で、全国平均に比した兵庫県の状況は以下の表3の
とおりです。兵庫県では、急性心筋梗塞や悪性新生物等が全国と比較し有意に高くなっ
ています。

(表3) 兵庫県における標準化死亡比（SMR）

死 因	男		女	
	SMR	検定	SMR	検定
全死因	99.4		100.4	
悪性新生物	104.1	*	101.9	*
食道がん	103.8		109.8	
胃がん	104.6	*	102.6	
結腸がん	98.1		99.0	
直腸がん	99.4		103.1	
大腸がん	98.6		100.1	
肝がん	120.3	*	122.4	*
膵がん	101.5		101.0	
肺がん	106.0	*	103.8	
乳がん			94.4	-*
子宮がん			95.5	
前立腺がん	90.9	-*		
糖尿病	103.4		104.8	
高血圧性疾患	95.7		105.9	
心疾患	95.3	-*	100.1	
急性心筋梗塞	116.6	*	118.9	*
その他虚血性心疾患	80.9	-*	79.5	-*
心不全	105.6	*	107.8	*
脳血管疾患	93.0	-*	90.6	-*
くも膜下出血	111.8	*	92.3	-*
脳内出血	91.2	-*	91.1	-*
脳梗塞	89.9	-*	89.3	-*
肺炎	95.7	-*	99.0	
肝疾患	104.7		104.8	
腎不全	98.5		107.5	*
不慮の事故	97.0		95.9	-*
交通事故	101.8		95.0	
自殺	98.6		105.0	

*: 全国平均に比して有意(1%水準)に高い

-*: 全国平均に比して有意(1%水準)に低い

・兵庫県立健康生活科学研究所健康科学研究センター公表の「平成23年～27年兵庫県における死
亡統計指標」から一部抜粋（死亡数には後期高齢者医療被保険者以外も含まれている）

(3) 医療費の状況

(表4) 兵庫県と全国の後期高齢者医療の診療費等の状況（平成28年度）

区分		兵庫県	全国	兵庫県-全国
入院	1人当たり医療費 (円)	466,945	434,957	31,988
	1日当たり医療費 (円)	32,362	30,079	2,283
	1件当たり日数 (日)	17.21	17.66	-0.45
	100人当たり件数(受診率) (件)	83.82	81.88	1.94
入院外	1人当たり医療費 (円)	293,742	268,102	25,640
	1日当たり医療費 (円)	8,807	9,118	-311
	1件当たり日数 (日)	1.94	1.84	0.10
	100人当たり件数(受診率) (件)	1,719.64	1,594.49	125.15
歯科	1人当たり医療費 (円)	39,148	33,467	5,681
	1日当たり医療費 (円)	7,575	7,194	381
	1件当たり日数 (日)	2.02	2.02	-0.00
	100人当たり件数(受診率) (件)	255.93	230.81	25.12
調剤	1人当たり医療費 (円)	165,258	156,743	8,515
	1日当たり医療費 (円)	10,567	11,061	-494
	1件当たり日数 (日)	1.36	1.38	-0.02
	100人当たり件数(受診率) (件)	1,153.90	1,069.42	84.48

- ・ 数値は、平成28年4月診療分から平成29年3月診療分までの年間ベース
- ・ 全国の数値は、国民健康保険中央会が平成29年7月31日に公表した速報値による
- ・ 兵庫県の平成28年度年間（平成28年4月～平成29年3月）平均被保険者数は717,926人で算定

兵庫県における後期高齢者医療の1人当たり医療費は、全国でも上位に位置しており（平成28年度では全国15位）、平成28年度は診療報酬改定の影響等により例外的に減少していますが、表5で示すとおり年々増加傾向にあります。

さらに、1人当たり医療費は1日当たり医療費、1件当たり日数及び100人当たり件数（受診率）の3要素を掛けあわせたものであることから、これらの増加率の10を底とする対数（ \log_{10} 増加率）を求めることにより、1人当たり医療費の平成24年度から平成28年度の増加に3要素がどれほど寄与したのかを求めました。その結果、入院及び入院外については1日当たりの医療費の伸びが、歯科については受診率の伸びが並びに調剤については1日当たり医療費と受診率の伸びが、それぞれの1人当たり医療費の増加に大きく寄与していることが判明しています（表6～表9参照）。

(表5) 兵庫県の後期高齢者医療の診療費等推移 (平成24年度から平成28年度)

区分		24年度	25年度	26年度	27年度	28年度	増加率(A) 28年度/24年度	10を底とする Aの対数
入院	1人当たり医療費 (円)	440,797	445,950	454,870	461,626	466,945	1.06	0.0250
	1日当たり医療費 (円)	29,927	30,436	31,184	31,801	32,362	1.08	0.0340
	1件当たり日数 (日)	17.60	17.55	17.41	17.36	17.21	0.98	-0.0095
	100人当たり件数(受診率) (件)	83.71	83.47	83.77	83.63	83.82	1.00	0.0006
入院外	1人当たり医療費 (円)	295,574	297,349	295,950	299,994	293,742	0.99	-0.0027
	1日当たり医療費 (円)	8,015	8,249	8,389	8,712	8,807	1.10	0.0409
	1件当たり日数 (日)	2.14	2.08	2.04	1.99	1.94	0.91	-0.0420
	100人当たり件数(受診率) (件)	1,726.18	1,729.70	1,729.26	1,731.04	1,719.64	1.00	-0.0017
歯科	1人当たり医療費 (円)	35,288	36,212	37,526	38,310	39,148	1.11	0.0451
	1日当たり医療費 (円)	7,397	7,365	7,406	7,455	7,575	1.02	0.0104
	1件当たり日数 (日)	2.15	2.12	2.09	2.06	2.02	0.94	-0.0279
	100人当たり件数(受診率) (件)	221.54	231.49	241.92	249.99	255.93	1.16	0.0627
調剤	1人当たり医療費 (円)	154,316	164,059	165,106	176,710	165,258	1.07	0.0298
	1日当たり医療費 (円)	9,834	10,367	10,414	11,170	10,567	1.07	0.0313
	1件当たり日数 (日)	1.43	1.41	1.39	1.37	1.36	0.94	-0.0247
	100人当たり件数(受診率) (件)	1,093.93	1,120.01	1,140.04	1,151.54	1,153.90	1.05	0.0232

(表6) 兵庫県1人当たり入院医療費伸び(平成24年度から平成28年度)への医療費3要素別寄与の割合

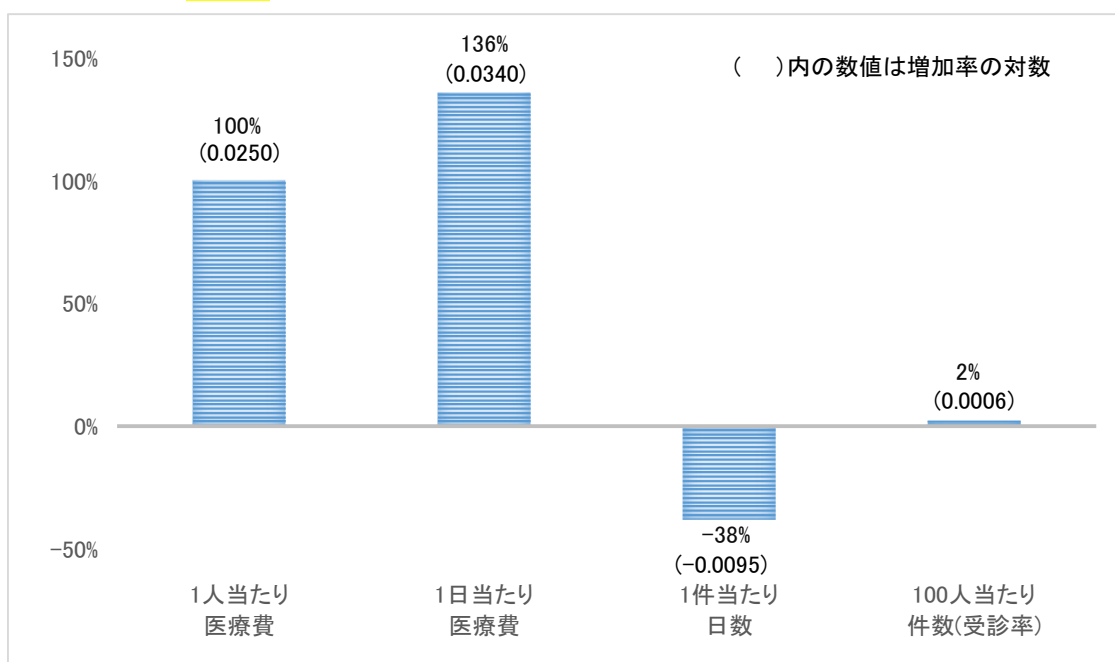

(表7) 兵庫県1人当たり入院外医療費伸び(平成24年度から平成28年度)への医療費3要素別寄与の割合

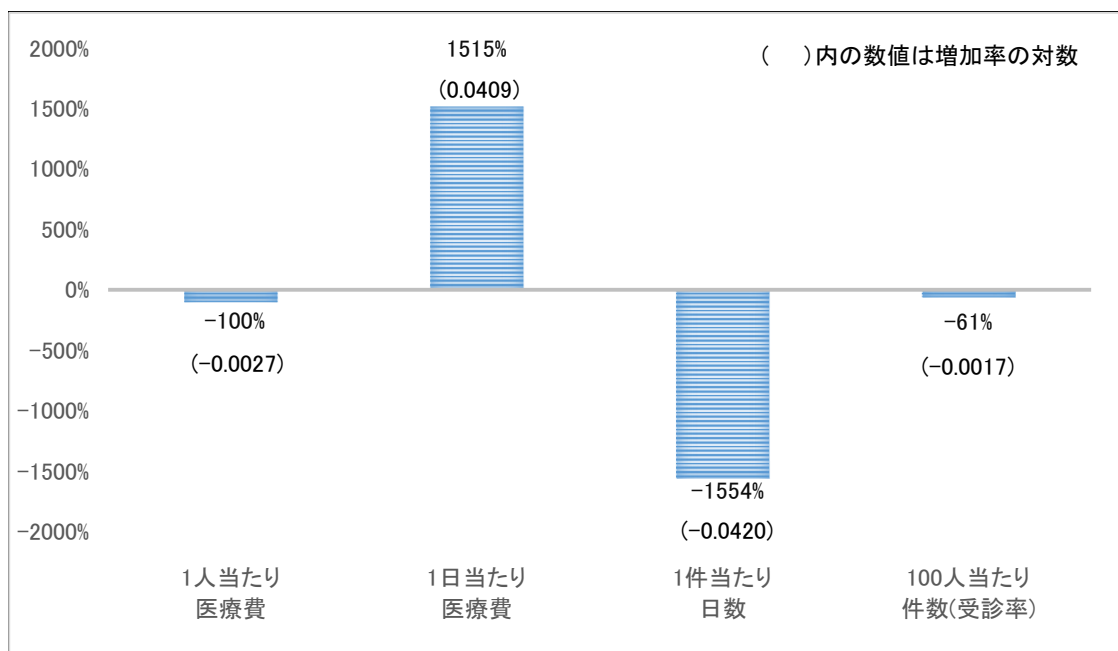

(表8) 兵庫県1人当たり歯科医療費伸び(平成24年度から平成28年度)への医療費3要素別寄与の割合

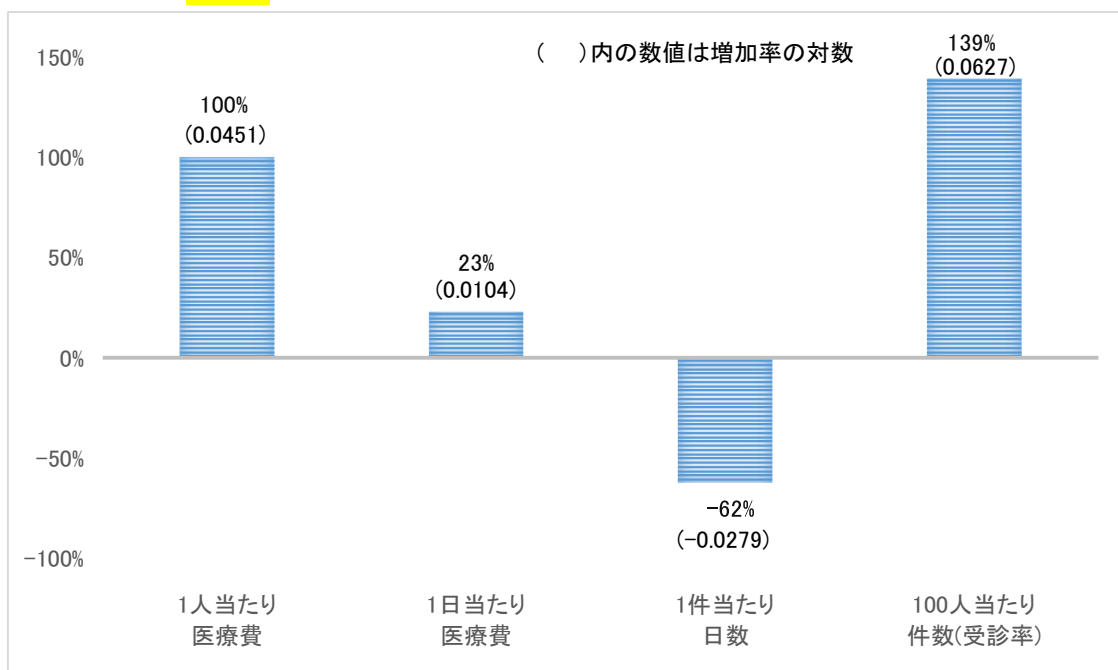

(表9) 兵庫県1人当たり調剤医療費伸び(平成24年度から平成28年度)への医療費3要素別寄与の割合

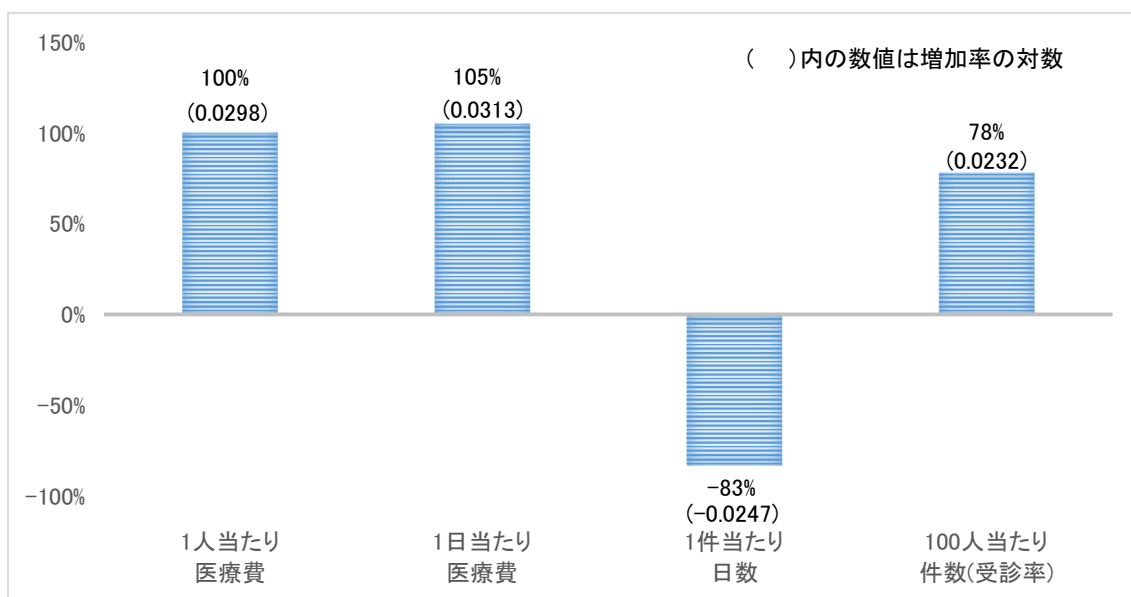

1人当たり医療費の全国平均との比較では、表10で示すとおり乖離が大きくなっており、この要因は、表11のとおり入院にかかる1人当たり医療費の伸び率が全国平均を大きく上回っていることが挙げられます。なお、入院外、歯科及び調剤については、従来から全国平均よりも高い傾向にありますが、伸び率は全国平均とほぼ同様です(表12~表14参照)。

(表 10) 1人当たり医療費(入院、入院外、歯科、調剤、食事療養・生活療養、訪問看護療養費、及び療養費等の計)の推移

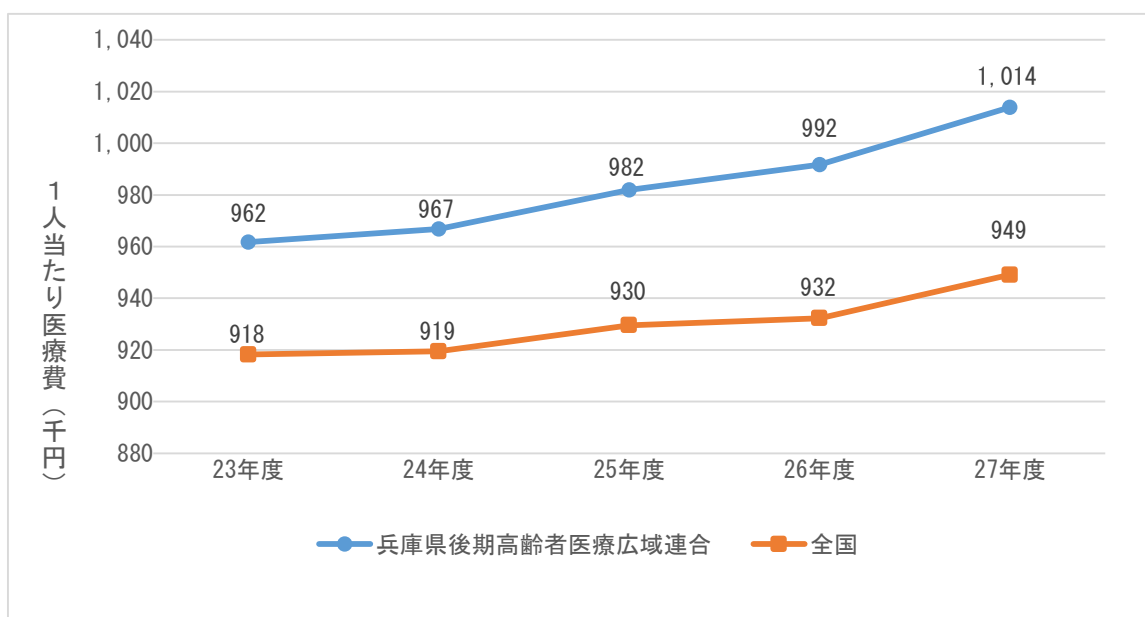

・厚生労働省公表の「後期高齢者医療事業状況報告(年報)」より

(表 11) 入院にかかる1人当たり医療費の推移

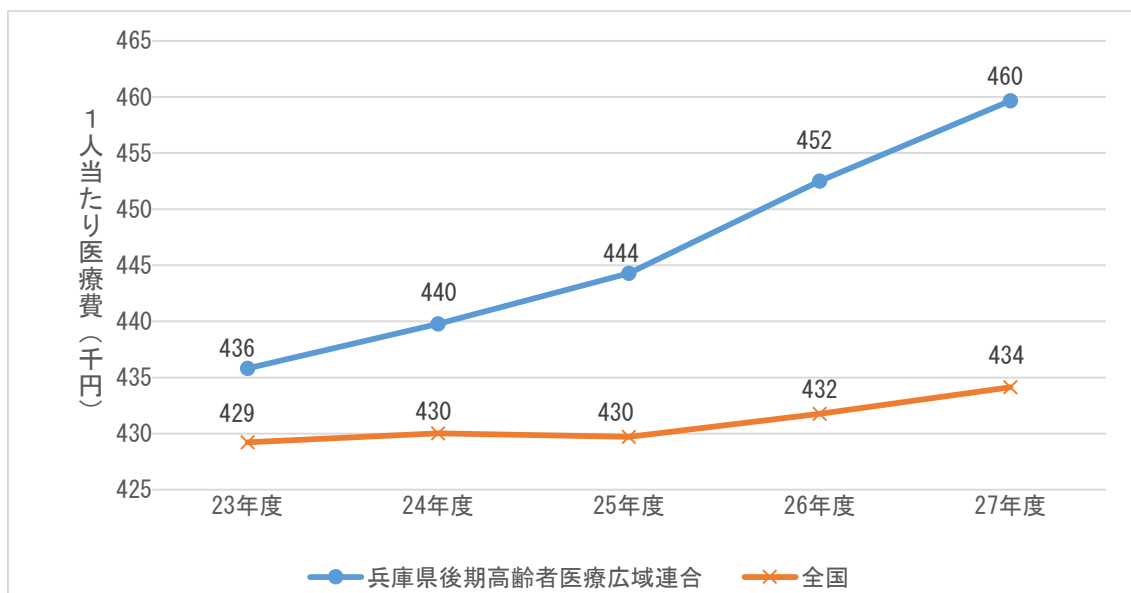

・厚生労働省公表の「後期高齢者医療事業状況報告(年報)」より

(表 1 2) 入院外にかかる 1 人当たり医療費の推移

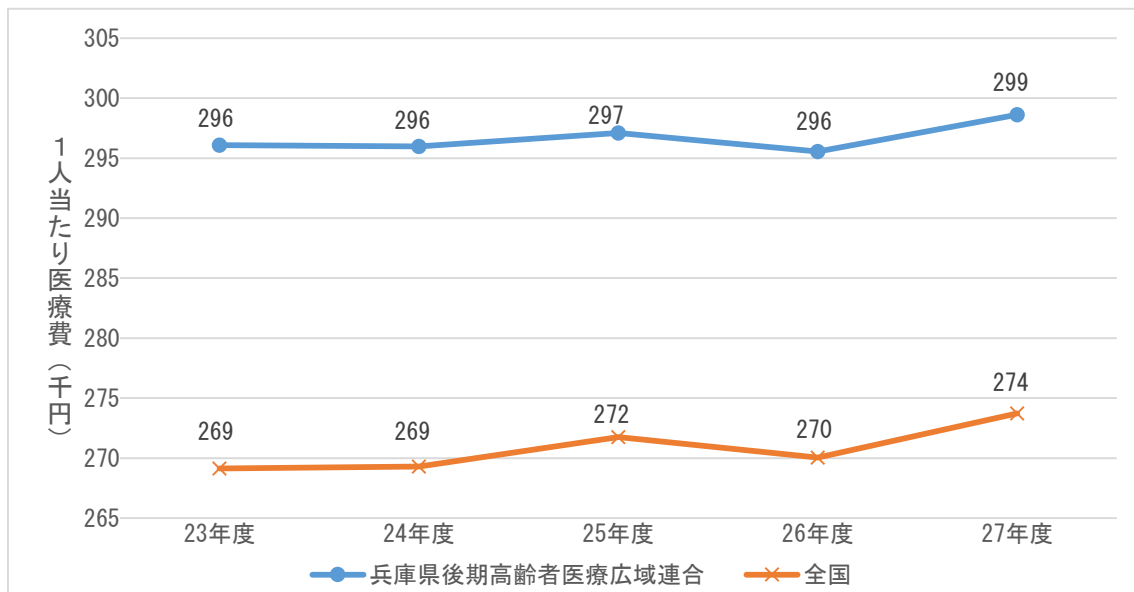

・厚生労働省公表の「後期高齢者医療事業状況報告（年報）」より

(表 1 3) 歯科にかかる 1 人当たり医療費の推移

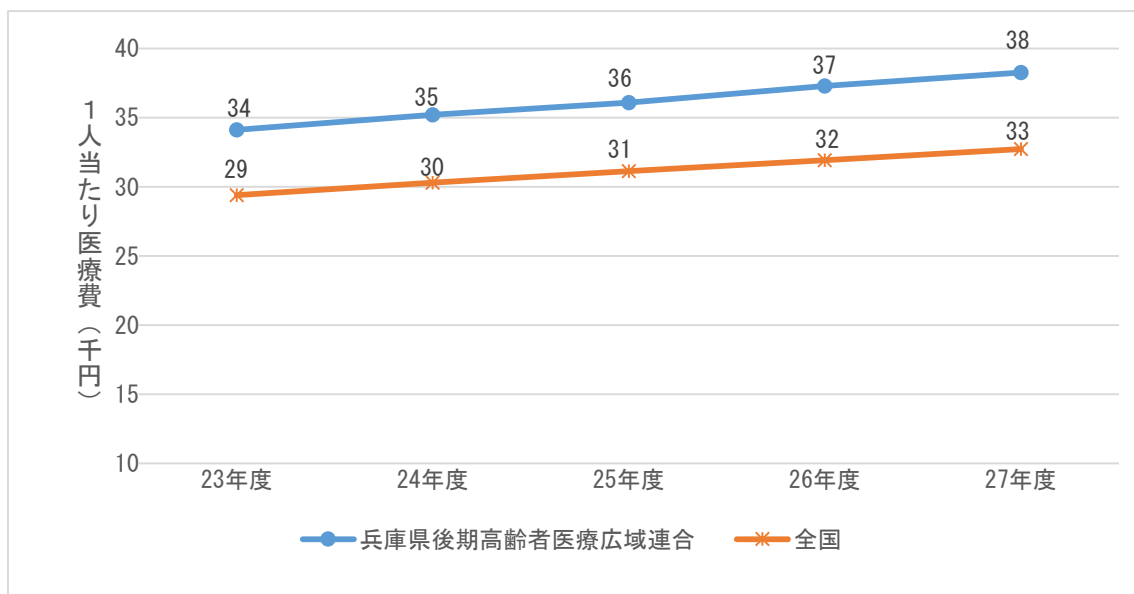

・厚生労働省公表の「後期高齢者医療事業状況報告（年報）」より

(表 1 4) 調剤にかかる 1 人当たり医療費の推移

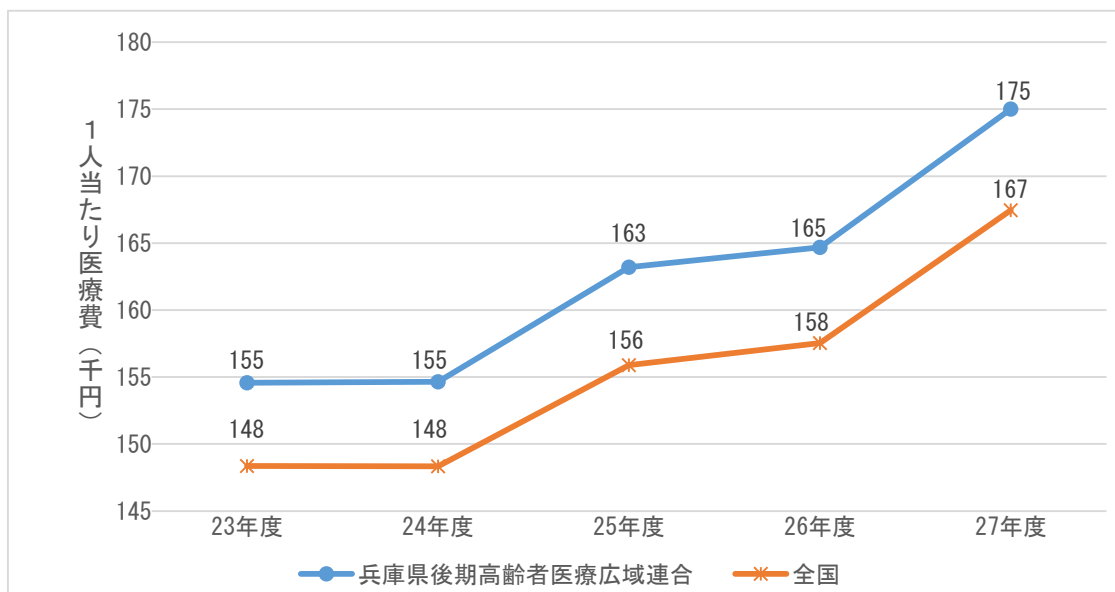

・厚生労働省公表の「後期高齢者医療事業状況報告（年報）」より

また、平成29年5月診療分の医療費を国保データベース（KDB）システムを用いて疾病別（82種類）に分類し（※1）、高額となっている疾病を確認したところ、入院については表15及び表16のとおり骨折、脳梗塞が多くを占めています。しかしながら、次項の「2. 地域別の医療費分析について」で触れるように、兵庫県内においては、骨折がほとんどの地域で構成比の1位を占めていますが、脳梗塞が1位となる地域もあり、各地域によって医療費の疾病別の構成割合が異なります。

入院外については、表17及び表18のとおり高血圧症、慢性腎不全（透析あり）及び糖尿病が構成比の上位3位となっていますが、地域別にみると順位は入れ替わっており、入院と同様に各地域によって差異が確認されました。

また、兵庫県で医療費が上位となっている疾病の医療費と全国の医療費を年齢調整（年齢構成や人口の影響を補正）した値（※2）を比較し、表19及び表20で示しています。兵庫県では入院における骨折及び関節疾患等、外来における糖尿病や脂質異常症等が全国と比較し、医療費が高いことが確認されました。

（※1）国保データベース（KDB）システムの仕様上、1件のレセプトに複数の傷病名が記載されている場合、当該レセプトのすべての医療費が最も多く医療費が発生した傷病名に集約されて集計されるため、実際の疾病の分布（疾病件数の多寡）や医療費の大小と必ずしも一致しない点には留意が必要となります。

（※2）国立保健医療科学院が作成した年齢調整ツールを用いて算出しています。

(表 15) 疾病別医療費 (入院)

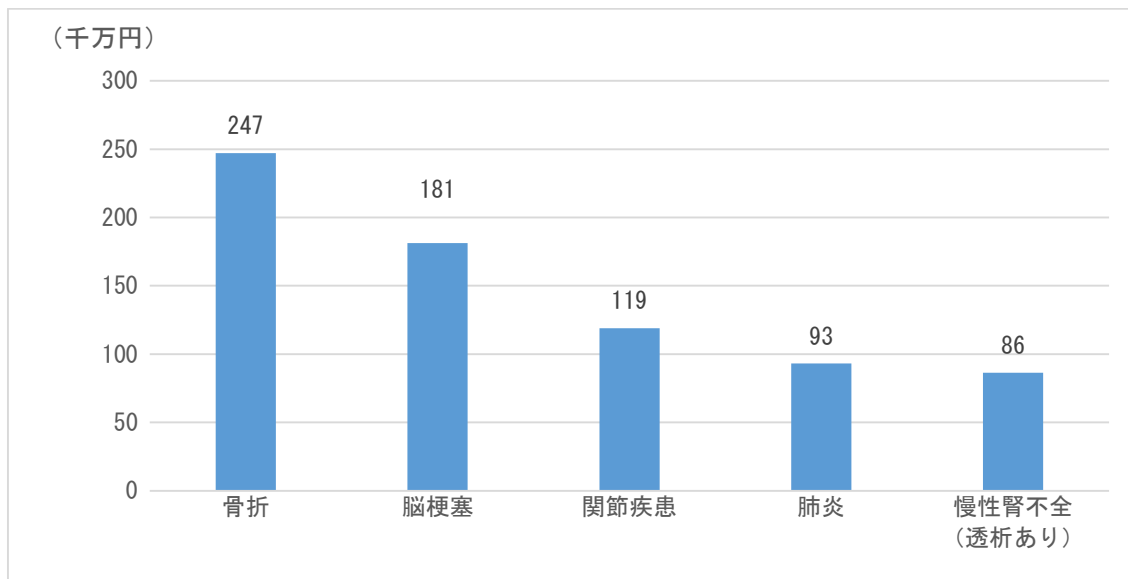

・国保データベース (KDB) システム帳票「医療費分析 (1) 細小分類」より

(表 16) 医療費 (入院) に占める疾病別の割合

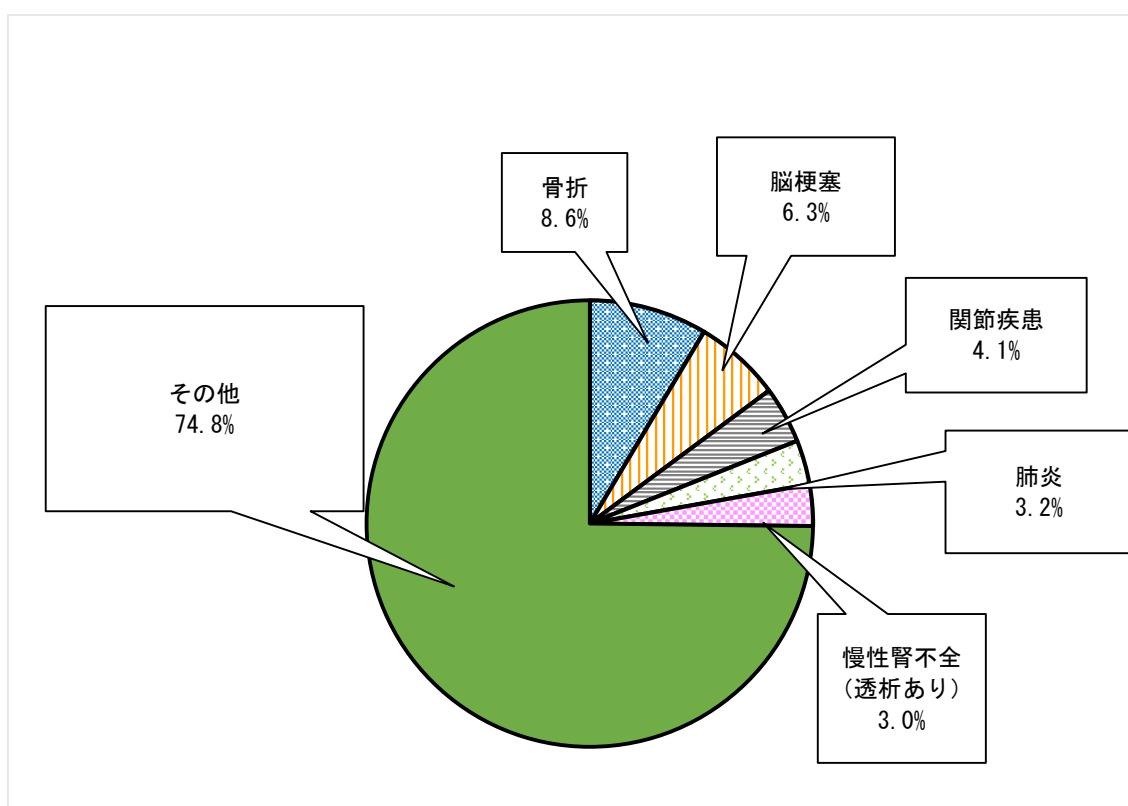

・国保データベース (KDB) システム帳票「医療費分析 (1) 細小分類」より

(表 17) 疾病別医療費 (入院外)

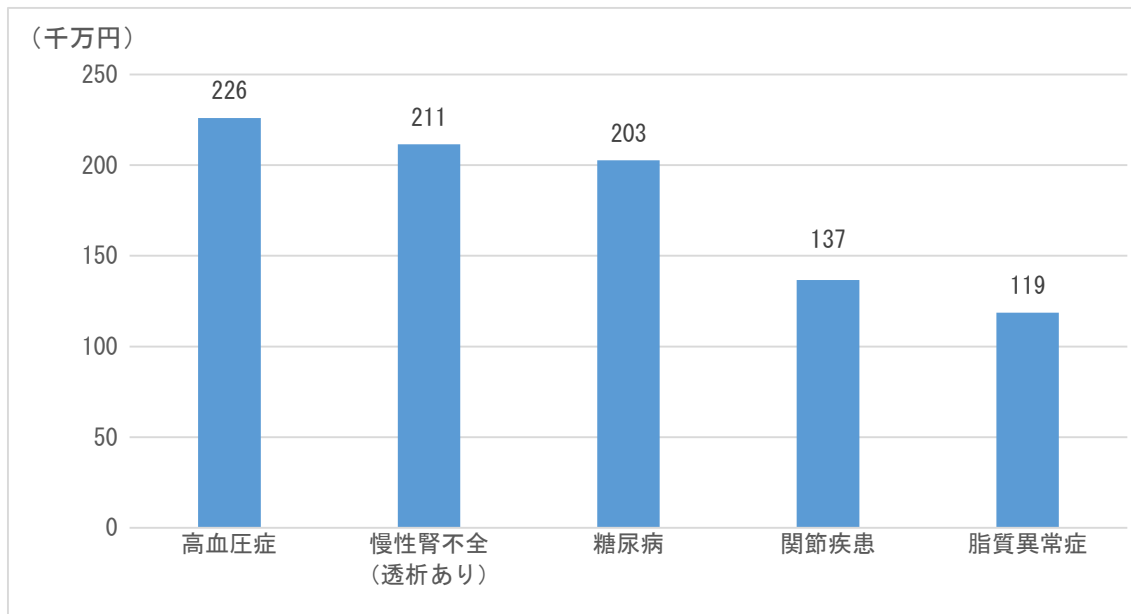

・国保データベース (KDB) システム帳票「医療費分析 (1) 細小分類」より

(表 18) 医療費 (入院外) に占める疾病別の割合

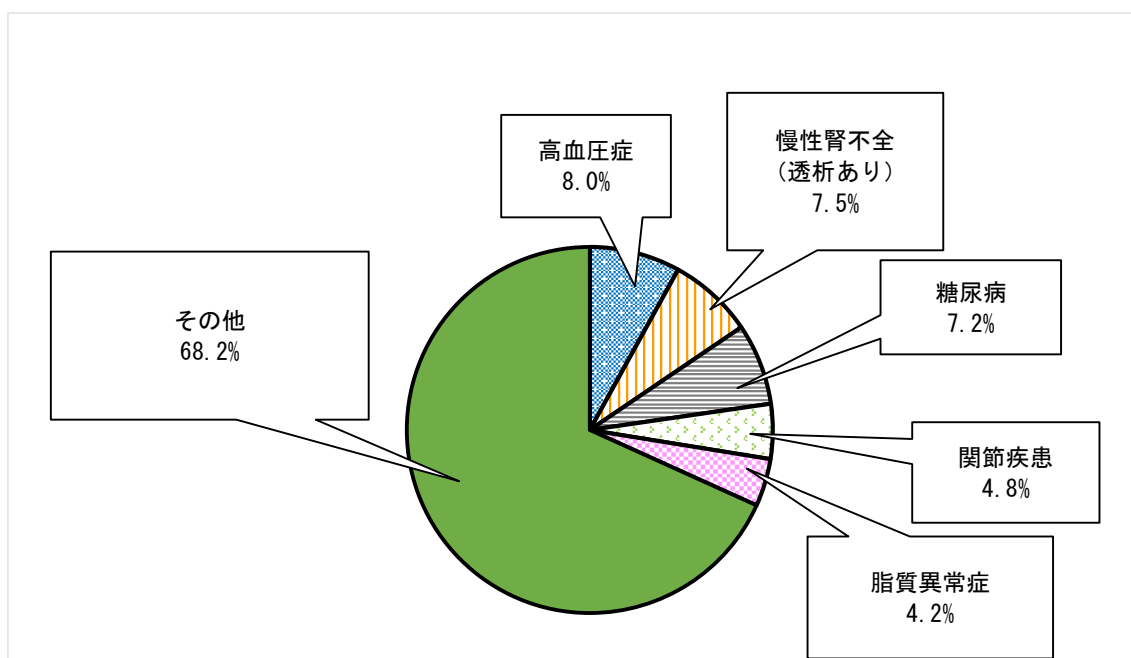

・国保データベース (KDB) システム帳票「医療費分析 (1) 細小分類」より

(表 19) 医療費（入院）における兵庫広域と全国の疾病別医療費の比較
 (兵庫広域における上位10疾病、全国の医療費は年齢調整後の値)

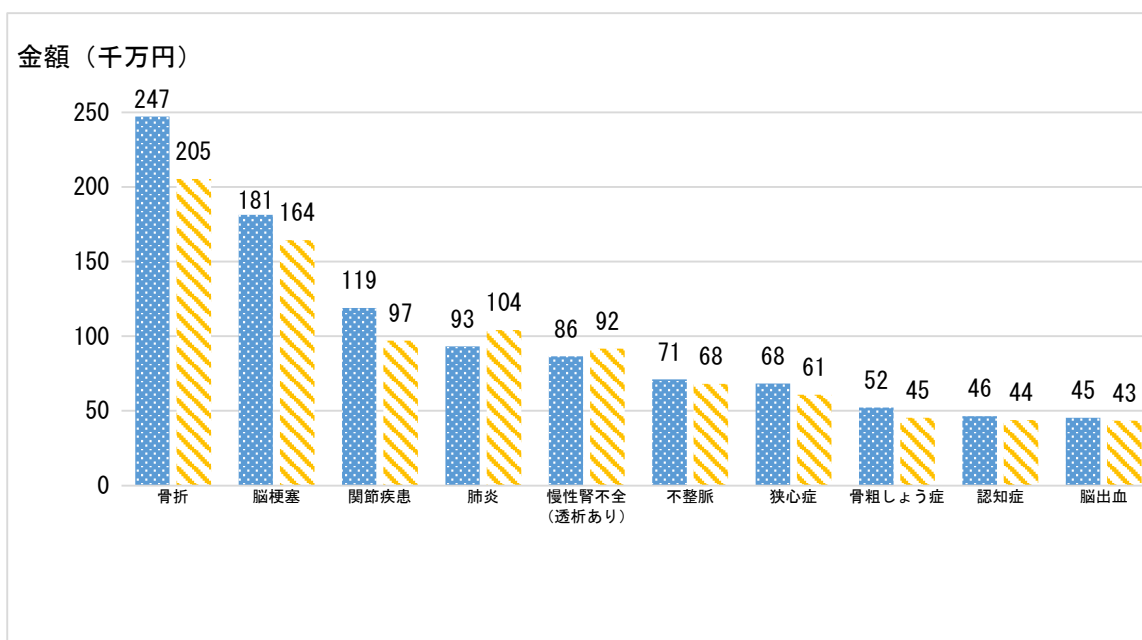

(表 20) 医療費（入院外）における兵庫広域と全国の疾病別医療費の比較
 (兵庫広域における上位10疾病、全国の医療費は年齢調整後の値)

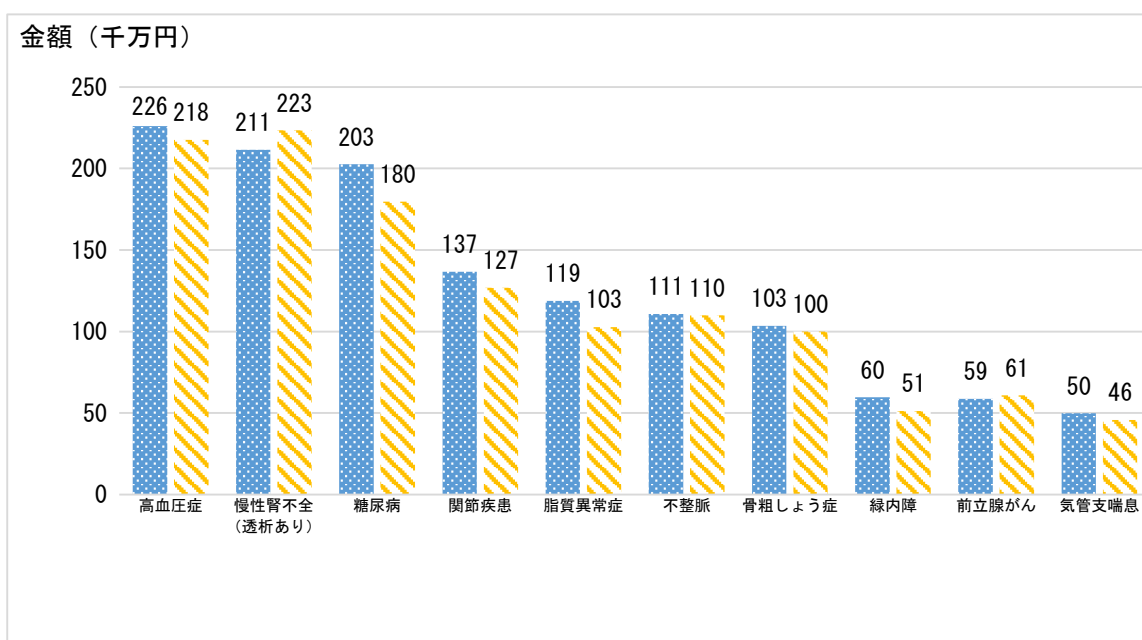

(4) 健康診査の状況

兵庫広域では、生活習慣病の早期発見や重症化予防、健康づくりを目的に、健康診査事業を実施しています。健康診査は、それぞれの地域の実情に応じて実施していくことが望ましいという観点から、各市町が実施主体となっており、兵庫広域は、その経費を補助する方式を採っています。このため、健康診査の内容等は市町によって異なりますが、特定健康診査の腹囲を除く健康診査項目は必須としています。

健康診査の対象は被保険者としており、被保険者数は年々増加しているものの、対象者数については、市町ごとに除外対象を設定している関係上、減少している年もあります。受診者数及び受診率は、年々僅かながら向上しています(表2-1及び表2-2を参照)。市町ごとに受診方法や受診勧奨等の状況が異なるため、表2-3のとおり市町ごとの受診率にも大きなばらつきがみられます。

受診者の問診結果をみると、「毎日飲酒」「食べる速度が速い」「睡眠不足」の人が国より多い傾向にあります。

(表2-1) 健康診査受診率の推移

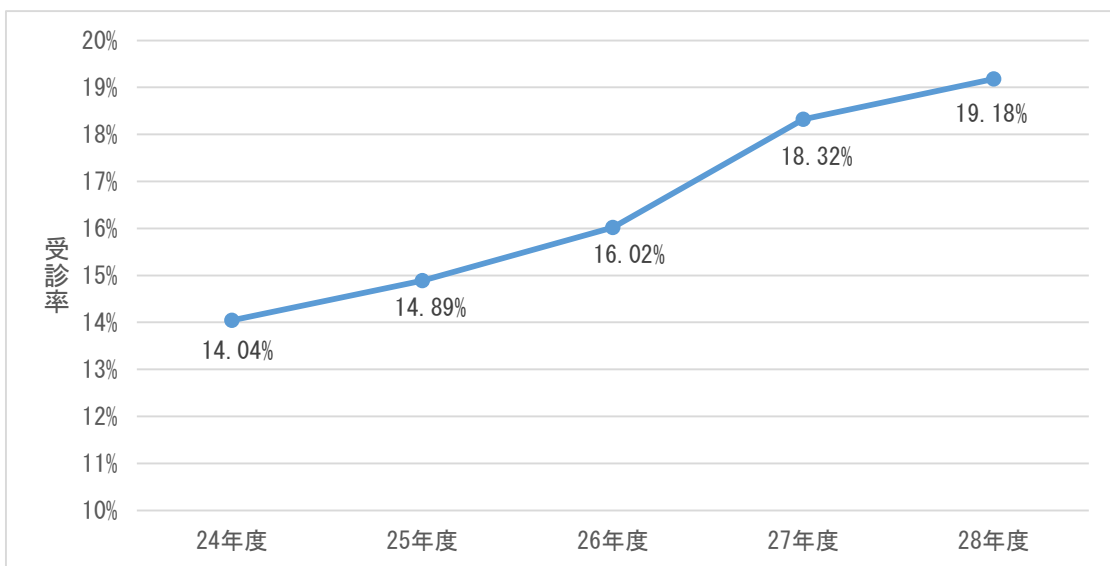

(表2-2) 被保険者数、健康診査の受診対象者数等の推移

	被保険者数	対象外者数	対象者数	受診者数	受診率
24年度	635,167	24,445	610,722	85,764	14.04%
25年度	655,480	29,206	626,274	93,243	14.89%
26年度	667,708	54,843	612,865	98,159	16.02%
27年度	682,607	116,502	566,105	103,734	18.32%
28年度	704,467	125,204	579,263	111,082	19.18%

(表 2 3) 受診率ごとの市町の数

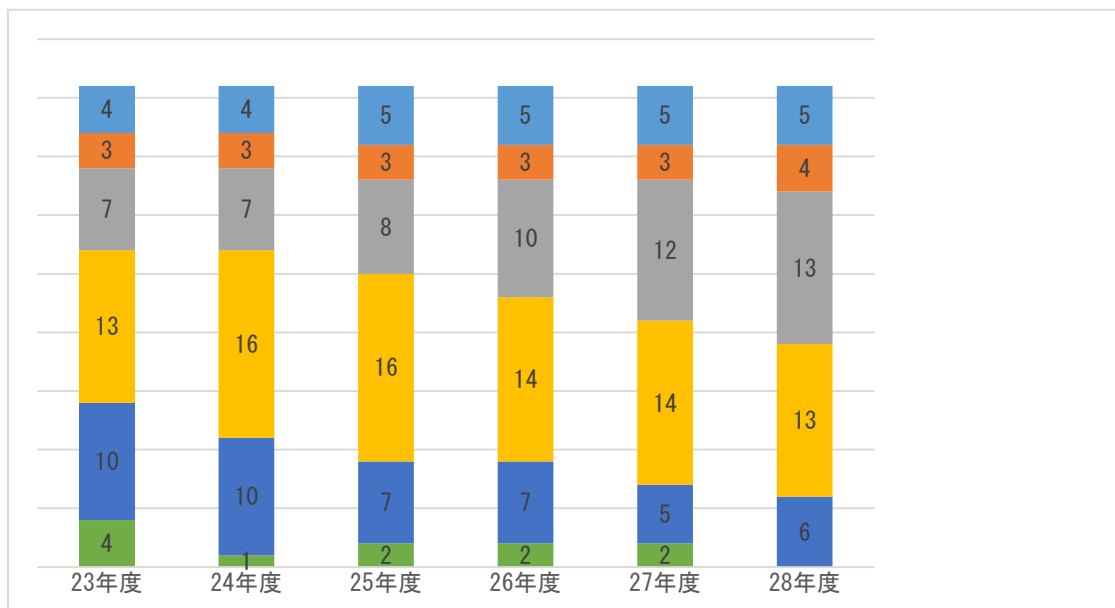

(表 2 4) 平成 2 8 年度健康診査受診者の問診票集計

生活習慣(問診票調査)	兵庫広域(※)	全国
喫煙	5.0 %	5.1 %
20歳時体重から10kg 以上増加	24.7 %	25.5 %
1回30分以上の運動習慣なし	51.7 %	55.4 %
1日1時間以上運動なし	45.5 %	46.6 %
食べる速度が速い	18.9 %	16.3 %
週3回以上就寝前夕食	13.0 %	15.4 %
週3回以上夕食後間食	7.5 %	6.7 %
週3回以上朝食を抜く	3.2 %	3.9 %
毎日飲酒	20.4 %	17.1 %
時々飲酒	17.3 %	16.1 %
飲まない	62.4 %	66.8 %
1合未満	81.2 %	80.1 %
1~2合	14.3 %	16.2 %
2~3合	3.4 %	3.3 %
3合以上	0.5 %	0.5 %
睡眠不足	23.0 %	20.2 %
改善意欲なし	44.2 %	48.2 %
改善意欲あり	20.1 %	18.3 %

(※) 一部の市町についてはデータなし

(5) 要介護認定者の有病状況

要介護認定者の有病状況は、表25のとおりとなります。いずれも全国と比較すると高い割合を示しており、特に心臓病、筋・骨格系などが高い状況にあります。

(表25) 要介護認定者の有病状況

	兵庫広域 (%) (※)	全国 (%)	兵庫広域-全国 (%)
糖尿病	25.1	21.9	3.2
高血圧症	55.2	50.5	4.7
脂質異常症	33.1	28.2	4.9
心臓病	63.8	57.5	6.3
脳疾患	26.2	25.3	0.9
がん	11.6	10.1	1.5
筋・骨格	55.5	49.9	5.6
精神	36.1	34.9	1.2

(※) 一部市町についてはデータなし

- ・国保データベース (KDB) システム帳票「地域の全体像の把握」より
- ・平成28年4月から平成29年3月までの累計

2. 地域別の医療費分析について

(1) 1人当たり医療費の推移（地域別）

兵庫県における後期高齢者医療の1人当たり医療費（4月診療分から翌年3月診療分までの年間ベース）の平成24年度から平成28年度までの推移について、地域ごとに算出したところ、以下の表26から表28までのとおりとなります。

なお、地域の分類は、兵庫県保健医療計画に定める医療圏域や県民局単位等を参考とし、下表のとおりとします。

地域名	構成市町
神戸	神戸市
阪神南	尼崎市、西宮市、芦屋市
阪神北	伊丹市、宝塚市、川西市、三田市、猪名川町
東播磨	明石市、加古川市、高砂市、稲美町、播磨町
北播磨	西脇市、三木市、小野市、加西市、加東市、多可町
中播磨	姫路市、市川町、福崎町、神河町
西播磨	相生市、赤穂市、宍粟市、たつの市、太子町、上郡町、佐用町
但馬	豊岡市、養父市、朝来市、香美町、新温泉町
丹波	篠山市、丹波市
淡路	洲本市、南あわじ市、淡路市

(表 2 6) 1人当たり総医療費 (入院、入院外、歯科、調剤、食事療養費及び訪問看護療養費の計)の推移

(単位:円)

	24年度	25年度	26年度	27年度	28年度
兵庫県	955,772	973,581	983,627	1,007,375	995,918
神戸	997,145	1,010,074	1,016,548	1,048,781	1,028,362
阪神南	1,023,754	1,047,078	1,061,770	1,073,576	1,066,930
阪神北	967,346	977,036	981,671	1,002,321	993,793
東播磨	942,375	959,541	958,709	981,786	970,226
北播磨	929,997	950,828	963,068	991,821	993,321
中播磨	892,622	908,093	917,480	936,914	927,951
西播磨	921,032	939,393	954,234	970,076	944,192
但馬	763,983	786,641	793,810	816,846	811,898
丹波	893,665	947,214	973,038	1,006,640	1,007,808
淡路	933,998	943,968	979,609	1,007,231	999,495

(表 2 7) 1人当たり総医療費 (入院、入院外、歯科、調剤、食事療養費及び訪問看護療養費の計)の推移

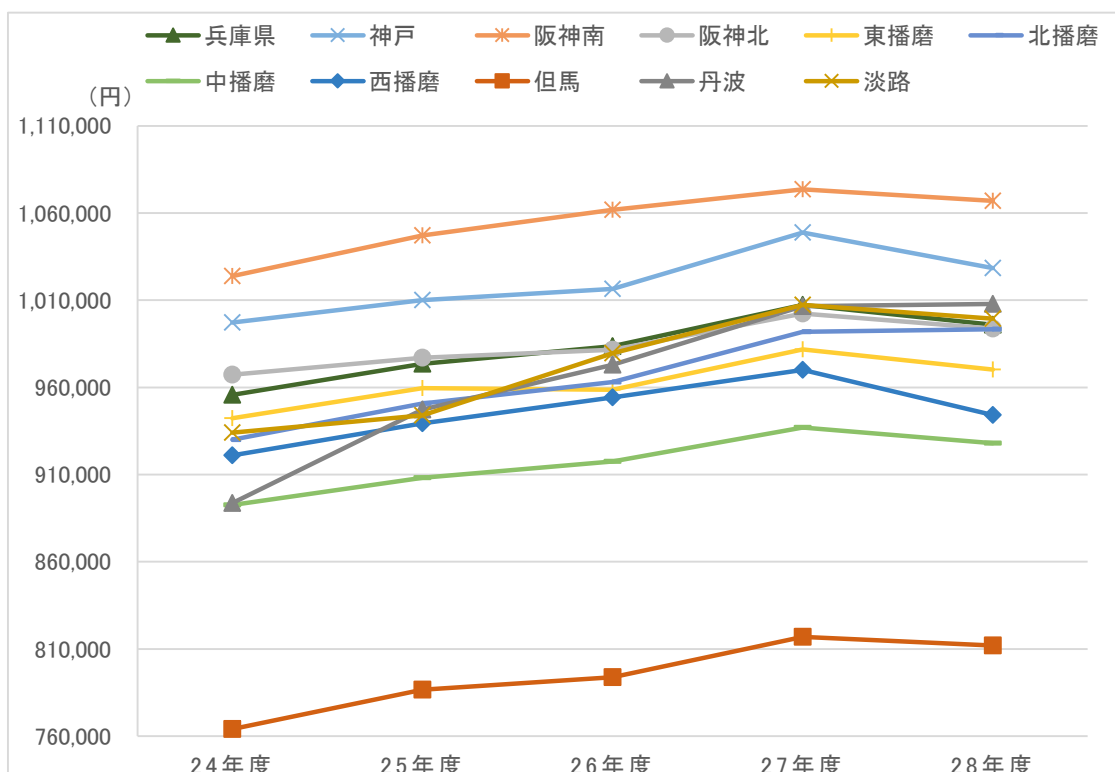

(表 28) 1人当たり入院医療費の推移

(単位:円)

	24年度	25年度	26年度	27年度	28年度
兵庫県	440,797	445,950	454,870	461,626	466,945
神戸	450,389	451,718	459,295	475,951	475,274
阪神南	454,524	465,077	479,471	472,857	483,707
阪神北	461,497	461,156	468,337	467,220	474,123
東播磨	430,687	435,886	434,160	441,779	448,184
北播磨	465,388	469,563	478,227	494,963	507,781
中播磨	405,308	408,921	412,722	417,503	420,412
西播磨	447,995	450,857	464,245	462,724	459,099
但馬	338,047	350,660	357,409	363,593	372,783
丹波	431,013	470,091	493,756	516,174	532,467
淡路	466,781	461,915	488,728	497,017	506,896

(表 29) 1人当たり入院医療費の推移

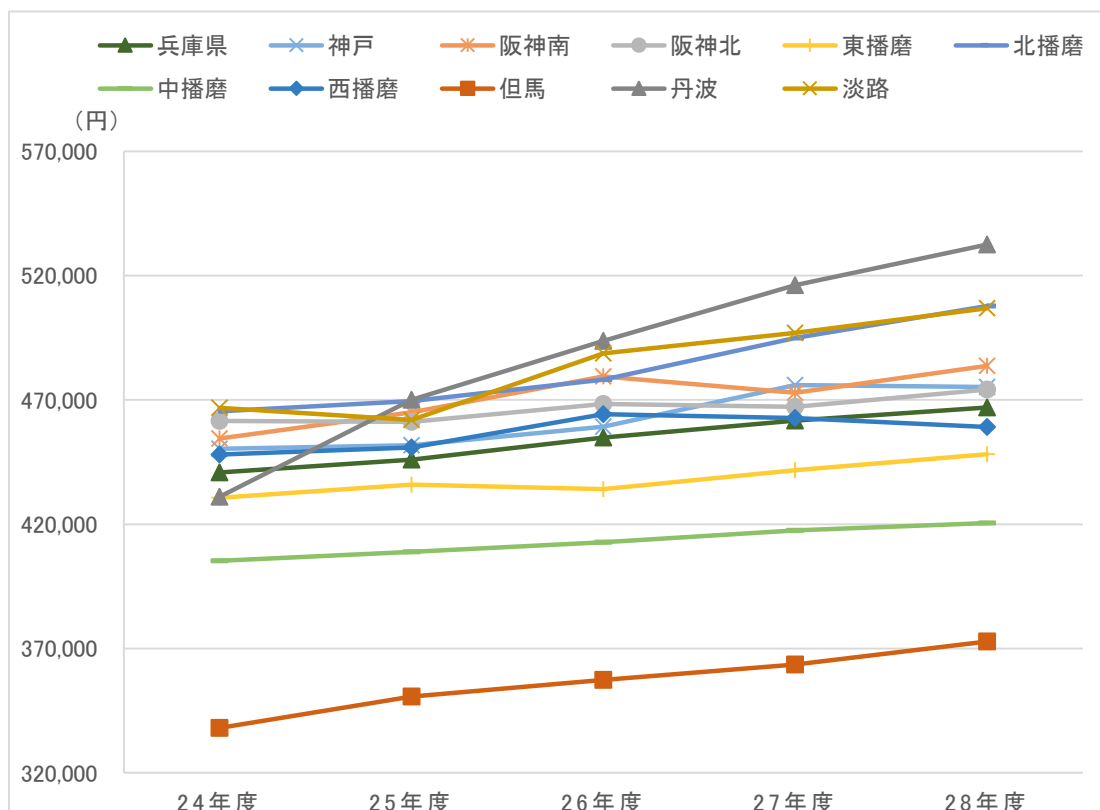

(表 3 0) 1人当たり入院外医療費の推移

(単位:円)

	24年度	25年度	26年度	27年度	28年度
兵庫県	295,574	297,349	295,950	299,994	293,742
神戸	307,112	310,147	308,119	308,888	302,051
阪神南	335,467	338,995	336,183	341,111	335,588
阪神北	287,729	283,668	280,568	290,209	284,315
東播磨	289,557	288,291	288,353	292,469	286,721
北播磨	251,522	253,848	254,122	252,040	252,444
中播磨	287,228	291,489	289,716	293,023	285,215
西播磨	282,562	289,305	289,643	296,310	282,512
但馬	258,725	259,833	255,471	265,663	256,197
丹波	265,065	254,057	252,241	254,586	252,041
淡路	265,731	269,262	275,158	277,119	271,974

(表 3 1) 1人当たり入院外医療費の推移

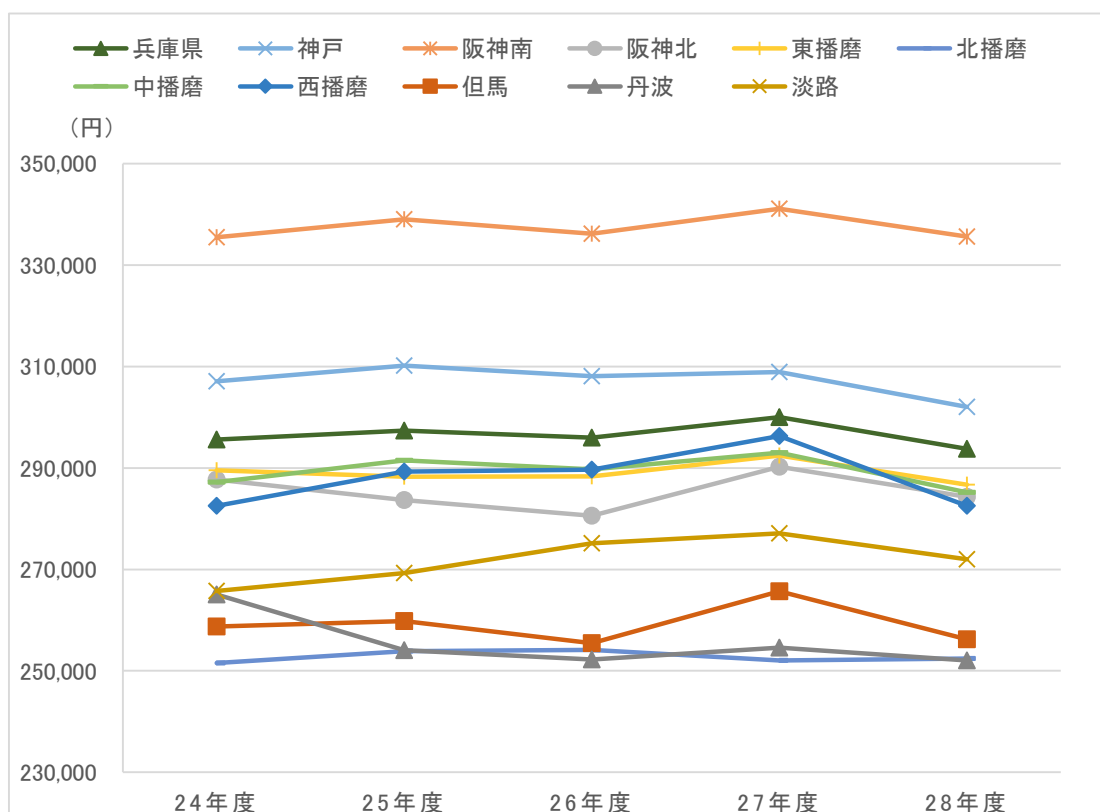

(表 3 2) 1人当たり歯科医療費の推移

(単位:円)

	24年度	25年度	26年度	27年度	28年度
兵庫県	35,288	36,212	37,526	38,310	39,148
神戸	38,251	39,501	40,742	41,711	42,365
阪神南	41,601	42,038	43,400	44,004	44,515
阪神北	40,891	41,621	42,768	43,433	44,327
東播磨	36,941	37,568	38,754	39,122	40,240
北播磨	27,818	29,113	30,838	31,452	32,036
中播磨	33,204	34,005	35,418	36,879	37,821
西播磨	23,519	25,227	25,997	26,560	26,989
但馬	22,215	22,348	23,181	23,776	24,973
丹波	25,124	26,139	26,955	27,296	28,220
淡路	25,468	25,400	26,984	26,375	27,325

(表 3 3) 1人当たり歯科医療費の推移

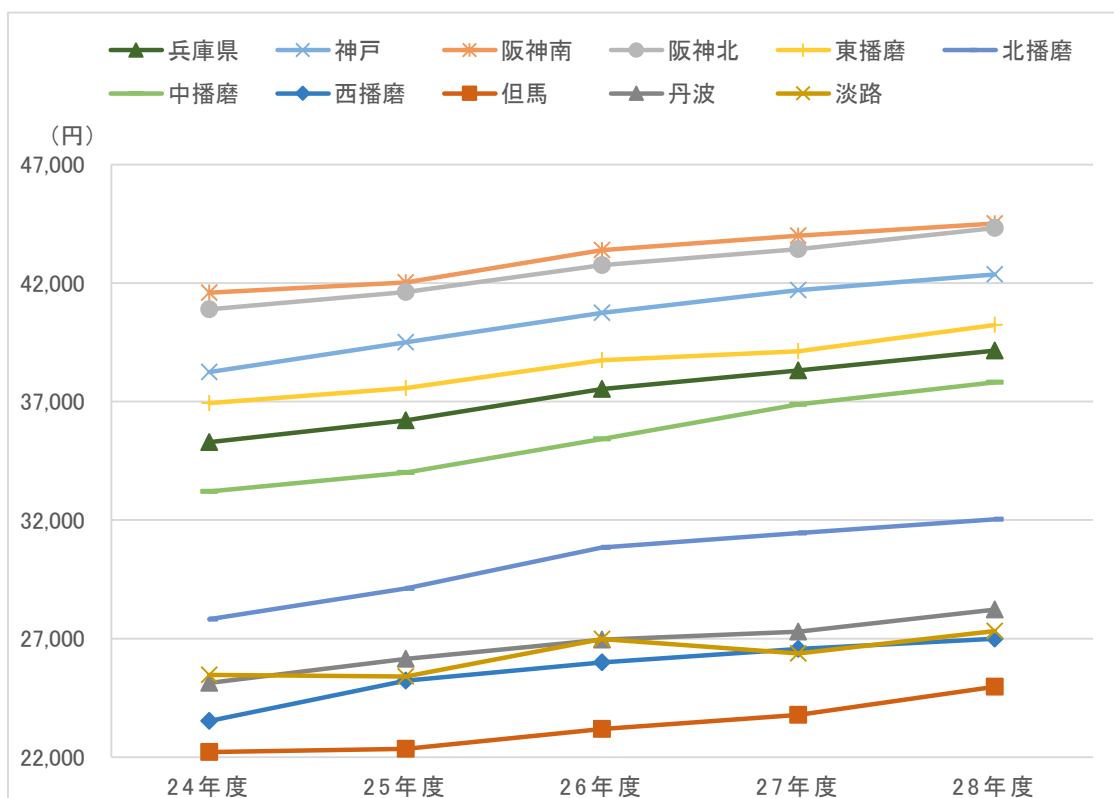

(表 3 4) 1人当たり調剤医療費の推移

(単位:円)

	24年度	25年度	26年度	27年度	28年度
兵庫県	154,316	164,059	165,106	176,710	165,258
神戸	172,821	179,660	179,494	192,176	178,524
阪神南	161,529	169,824	170,950	183,281	170,848
阪神北	146,079	159,959	159,220	170,415	159,542
東播磨	156,921	169,592	169,359	180,069	166,592
北播磨	155,237	168,540	169,870	182,367	169,251
中播磨	138,434	145,475	151,412	160,746	155,187
西播磨	132,452	140,148	140,640	151,568	143,443
但馬	119,847	127,937	131,194	137,458	131,712
丹波	141,296	163,554	164,445	172,781	159,415
淡路	140,000	150,123	151,482	168,479	156,078

(表 3 5) 1人当たり調剤医療費の推移

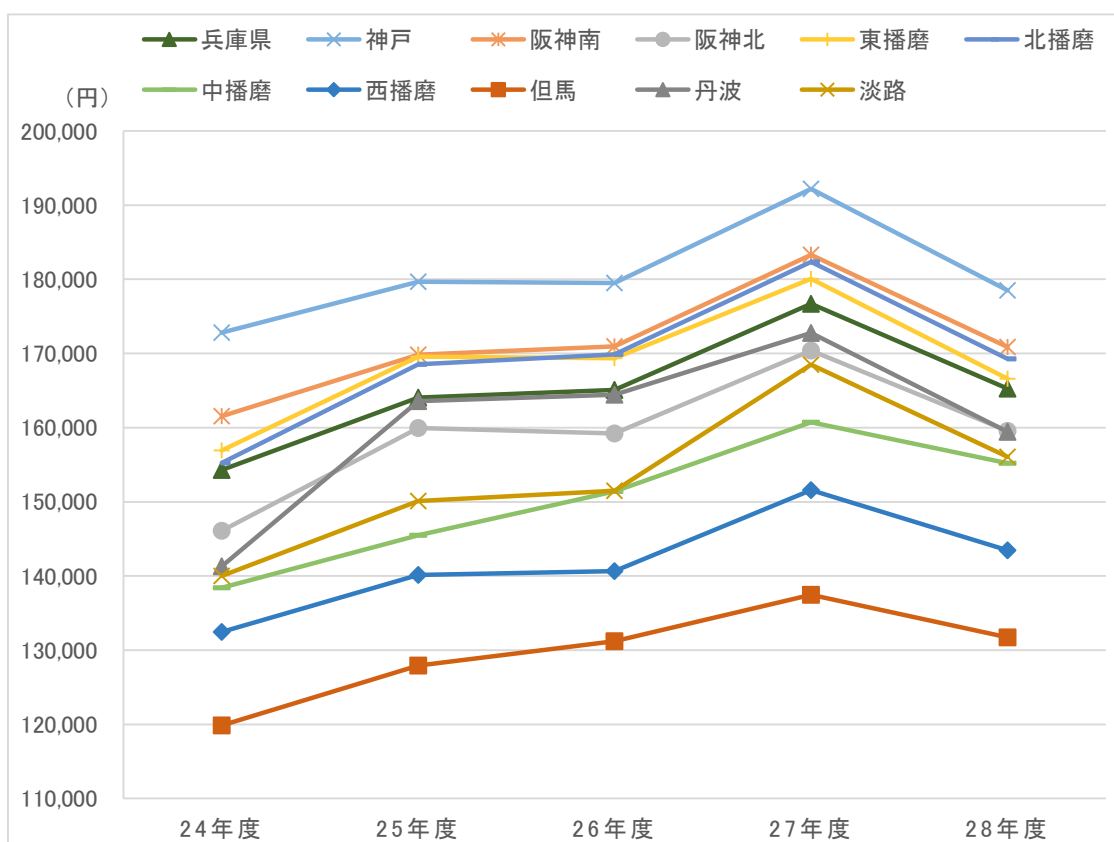

参考：医療機関設置状況と医療費の相関について

兵庫県は、地域によって人口に対する医療機関の数が異なっています。

そこで、41市町それぞれの、1人当たり入院医療費と被保険者100人当たり病床数、1人当たり入院外医療費と被保険者100人当たり診療所数及び1人当たり歯科医療費と被保険者100人当たりの歯科診療所数の状況を散布図にしたところ、以下の表36-1から36-3までのとおりとなります(1人当たり医療費は平成28年4月～29年3月診療分、病床数等は平成27年10月1日時点の医療施設調査の結果に基づく)。

また、相関係数を求めたところ、

1人当たり入院医療費と100人当たり病床数では 0.4774

1人当たり入院外医療費と100人当たり診療所数では 0.5988

1人当たり歯科医療費と100人当たり歯科診療所数では 0.8278

となり、正の相関があることが示されています。

(表36-1) 被保険者100人当たりの病床数と1人当たり入院医療費

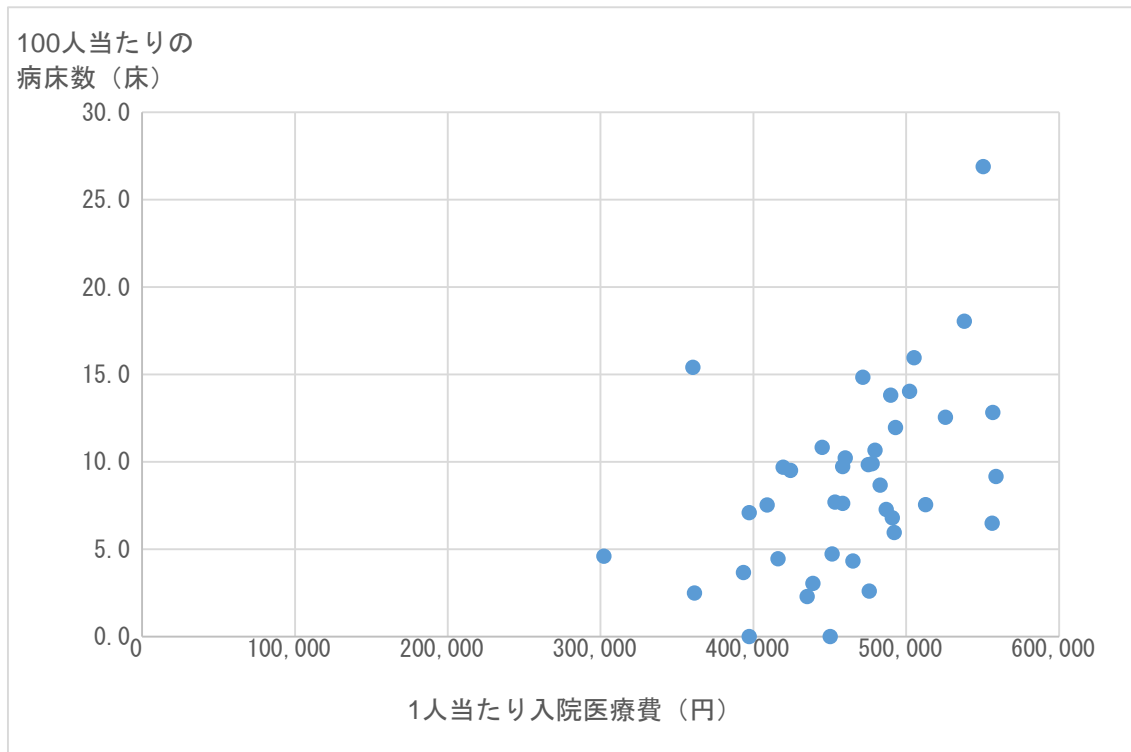

(表 3 6 - 2) 被保険者 1 0 0 人当たりの診療所数と 1 人当たり入院外医療費

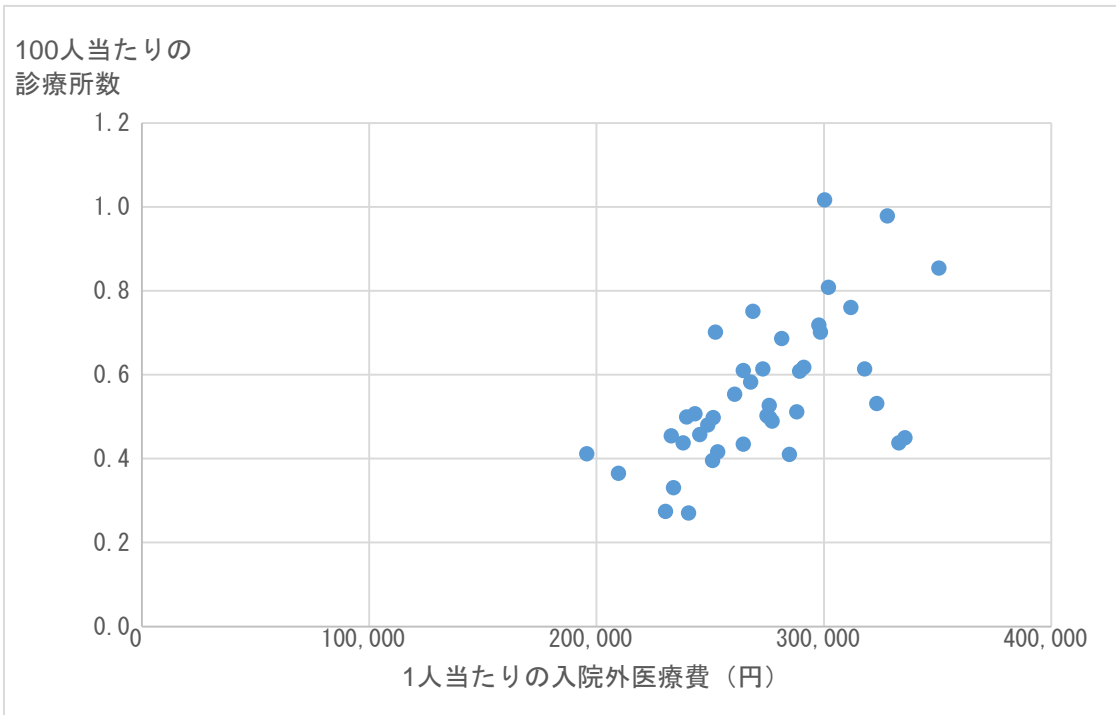

(表 3 6 - 3) 被保険者 1 0 0 人当たりの歯科診療所数と 1 人当たり歯科医療費

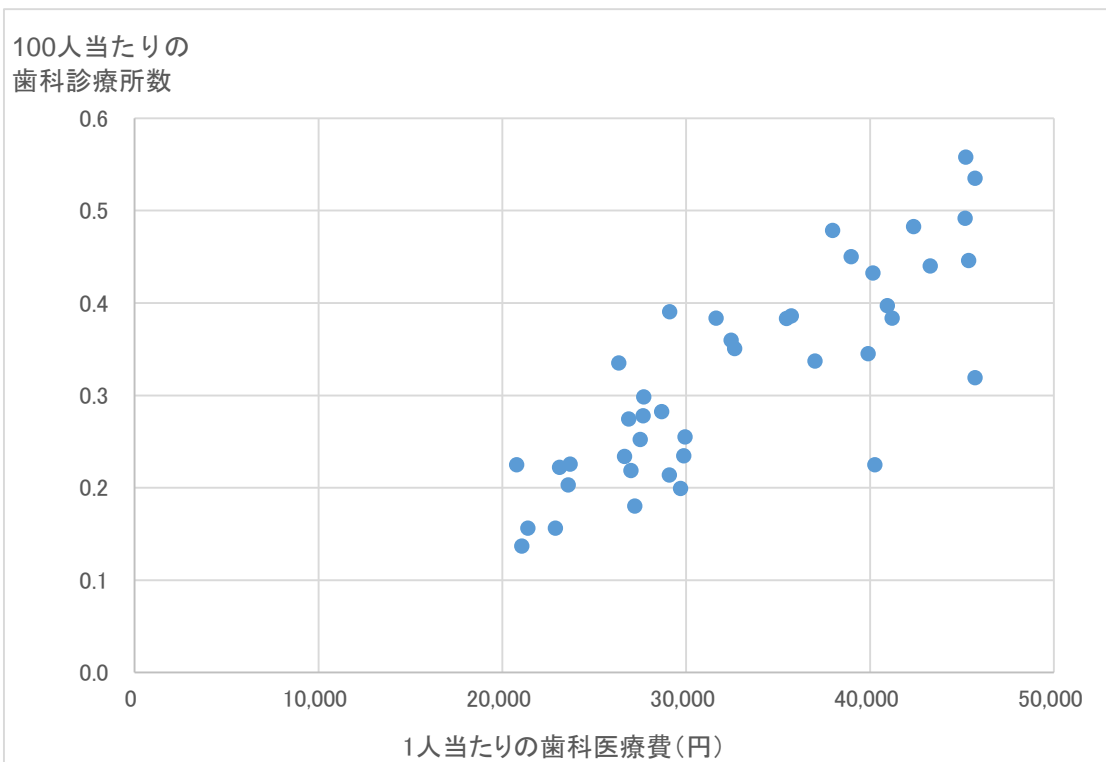

(2) 入院及び入院外の疾病別高額医療費（地域別）

平成29年5月診療分の地域ごとの医療費について、国保データベース（KDB）システム帳票の「医療費分析（1）細小分類」を用いて疾病別（82種類）に分類し、高額となっていた上位5つの疾病について入院と入院外に分けて集計したところ、以下の表37から表76までのとおりとなります。（※）

（※）国保データベース（KDB）システムの仕様上、1件のレセプトに複数の傷病名が記載されている場合、当該レセプトのすべての医療費が最も多く医療費が発生した傷病名に集約されて集計されるため、実際の疾病の分布（疾病件数の多寡）や医療費の大小と必ずしも一致しない点には留意が必要となります。

(表 3 7) 神戸における疾病別医療費 (入院)

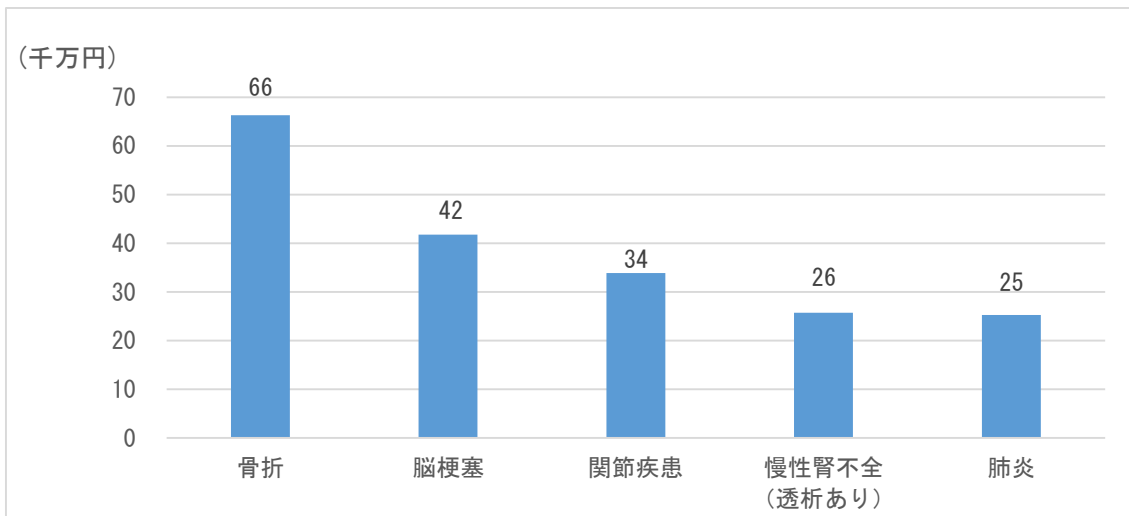

(表 3 8) 神戸における医療費 (入院) に占める疾病別の割合

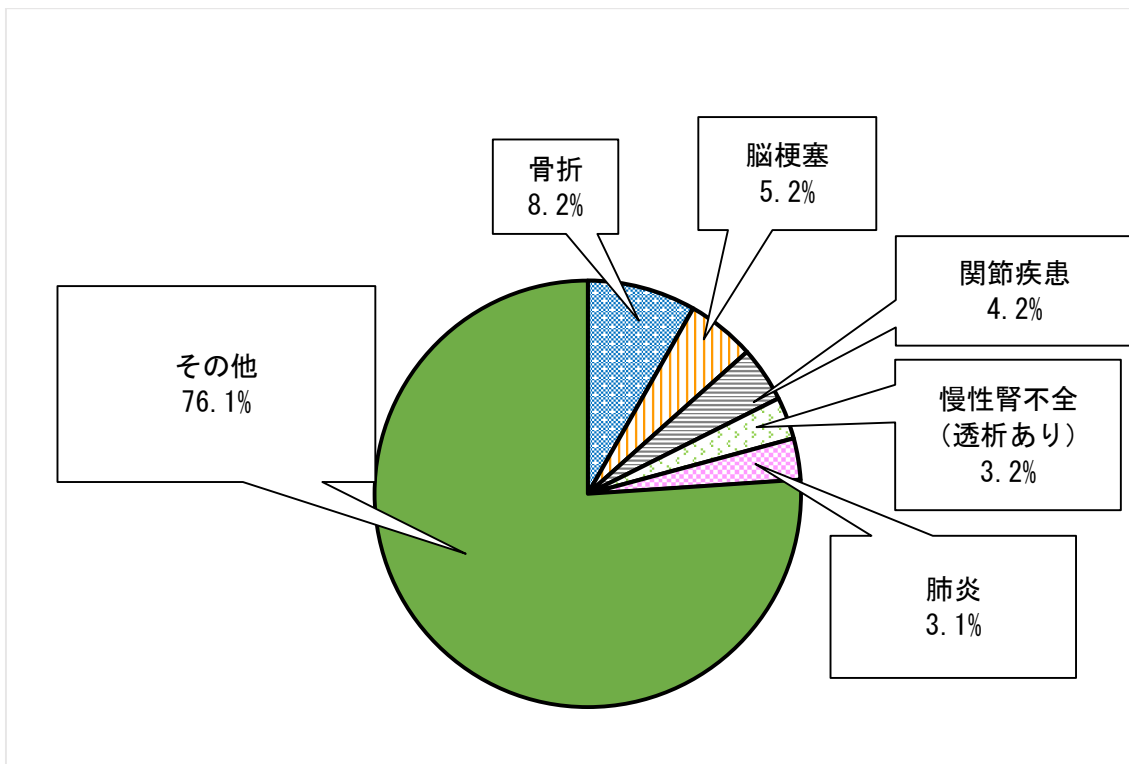

(表 3 9) 神戸における疾病別医療費 (入院外)

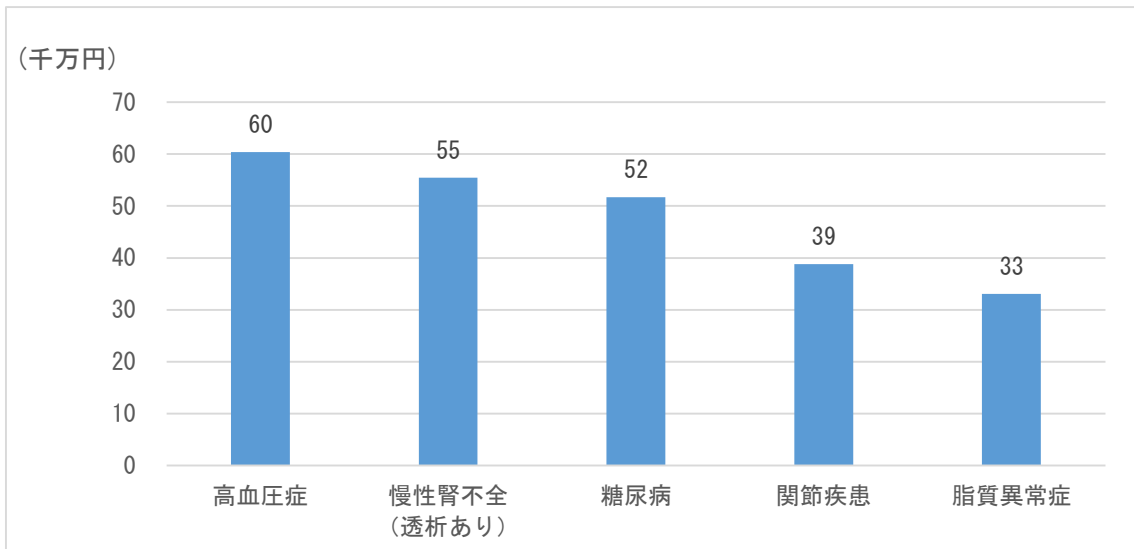

(表 4 0) 神戸における医療費 (入院外) に占める疾病別の割合

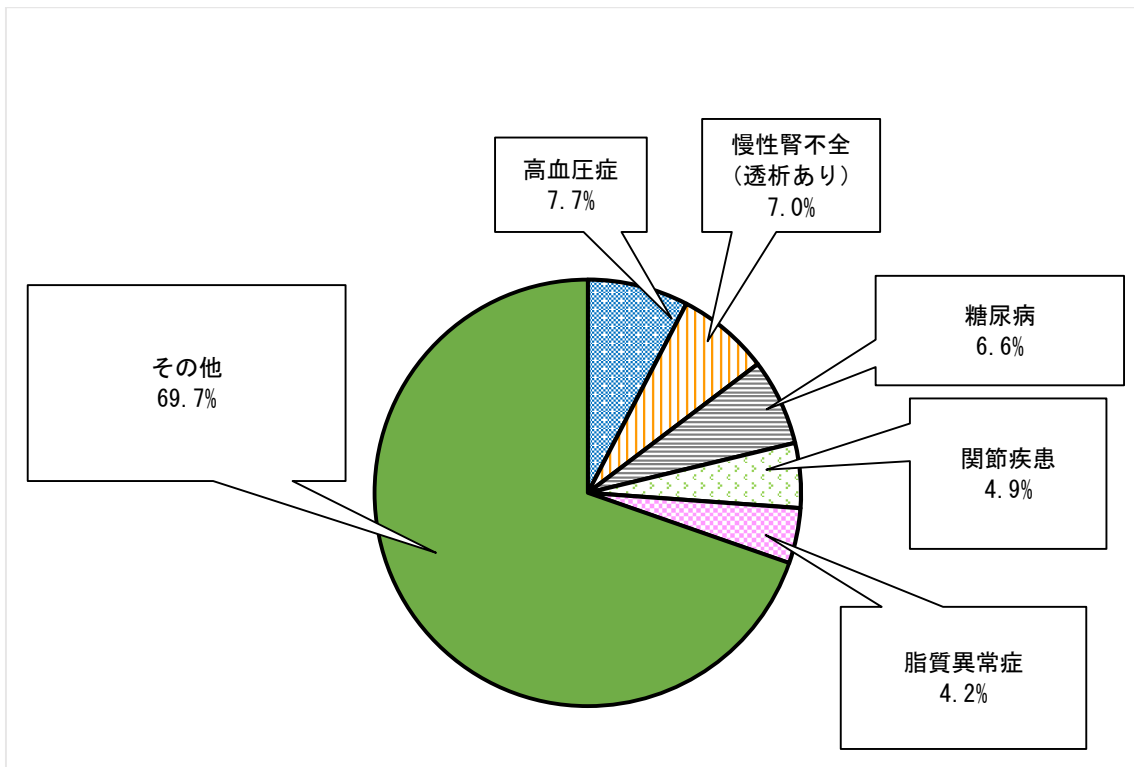

(表 4 1) 阪神南における疾病別医療費 (入院)

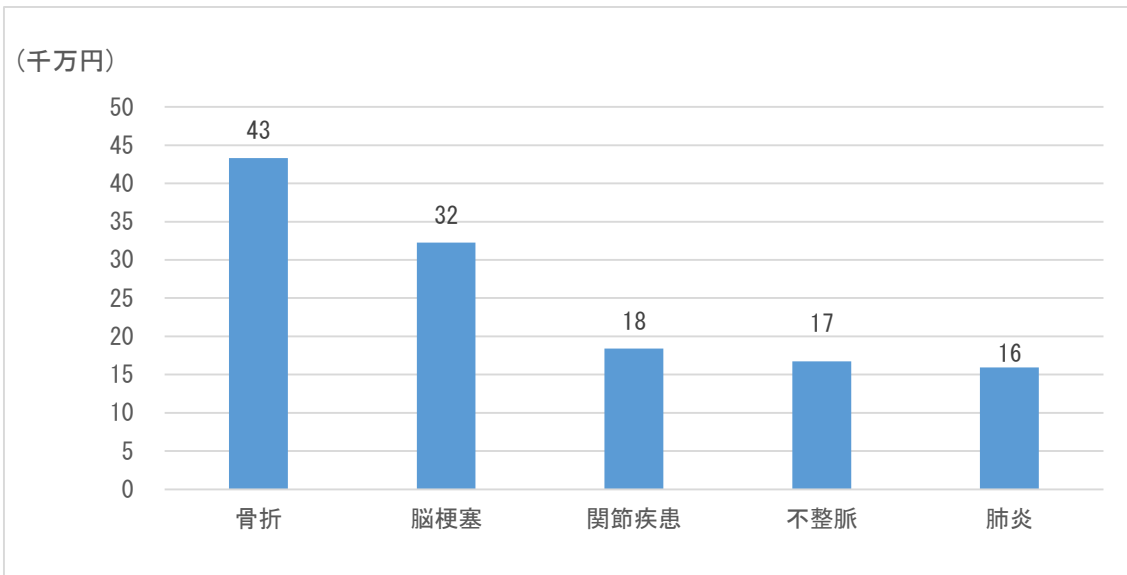

(表 4 2) 阪神南における医療費 (入院) に占める疾病別の割合

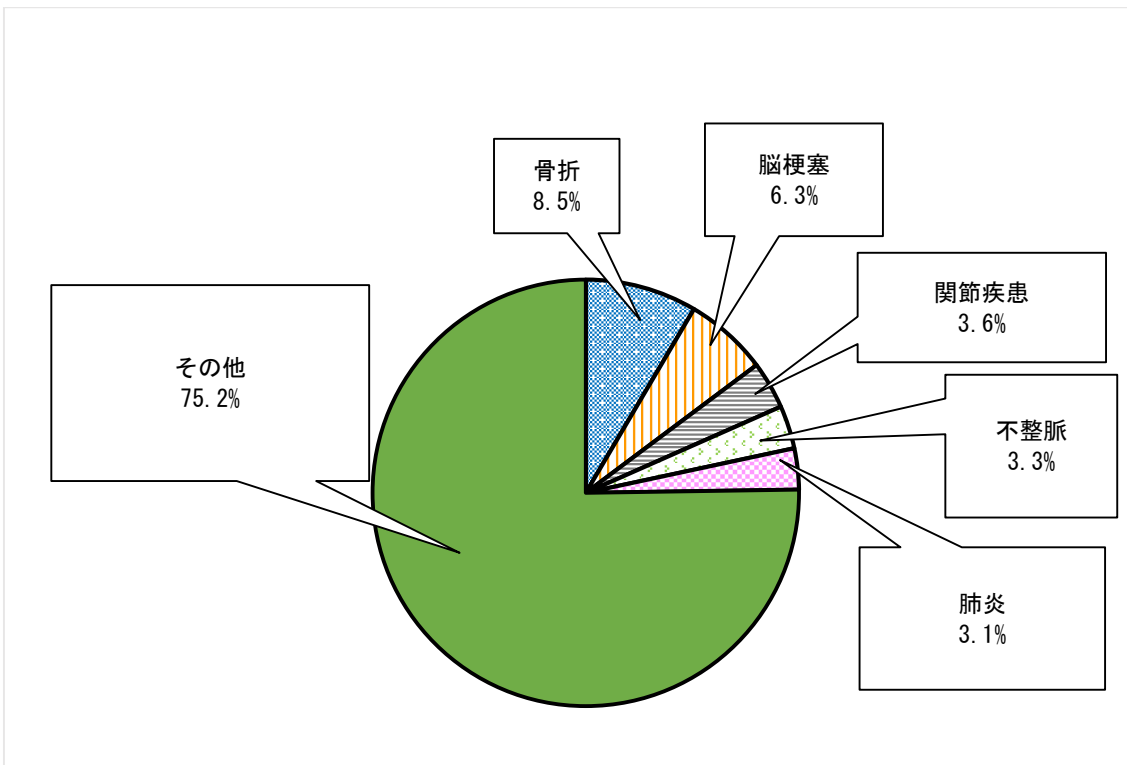

(表 4 3) 阪神南における疾病別医療費 (入院外)

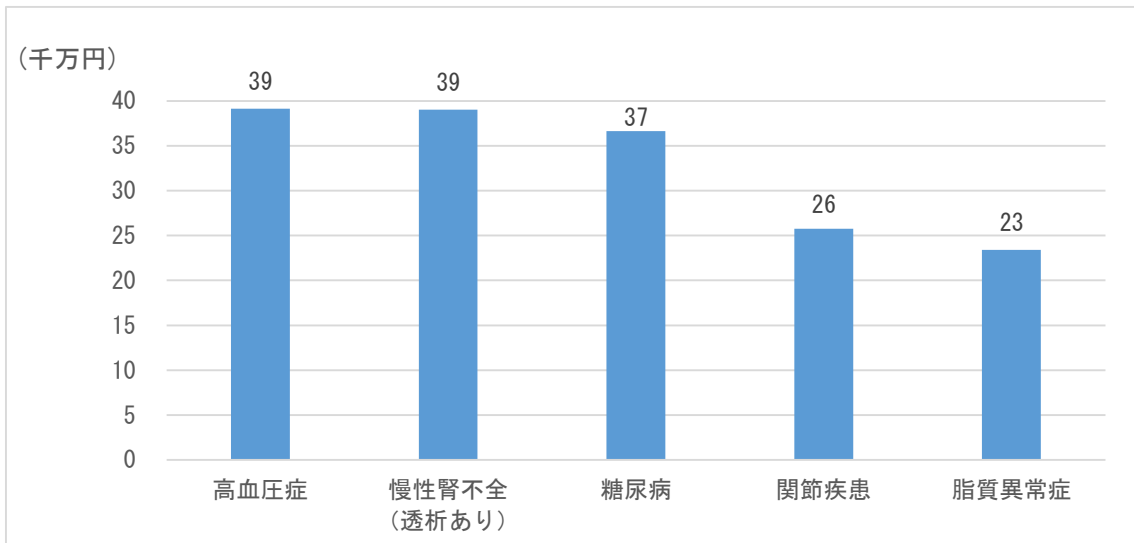

(表 4 4) 阪神南における医療費 (入院外) に占める疾病別の割合

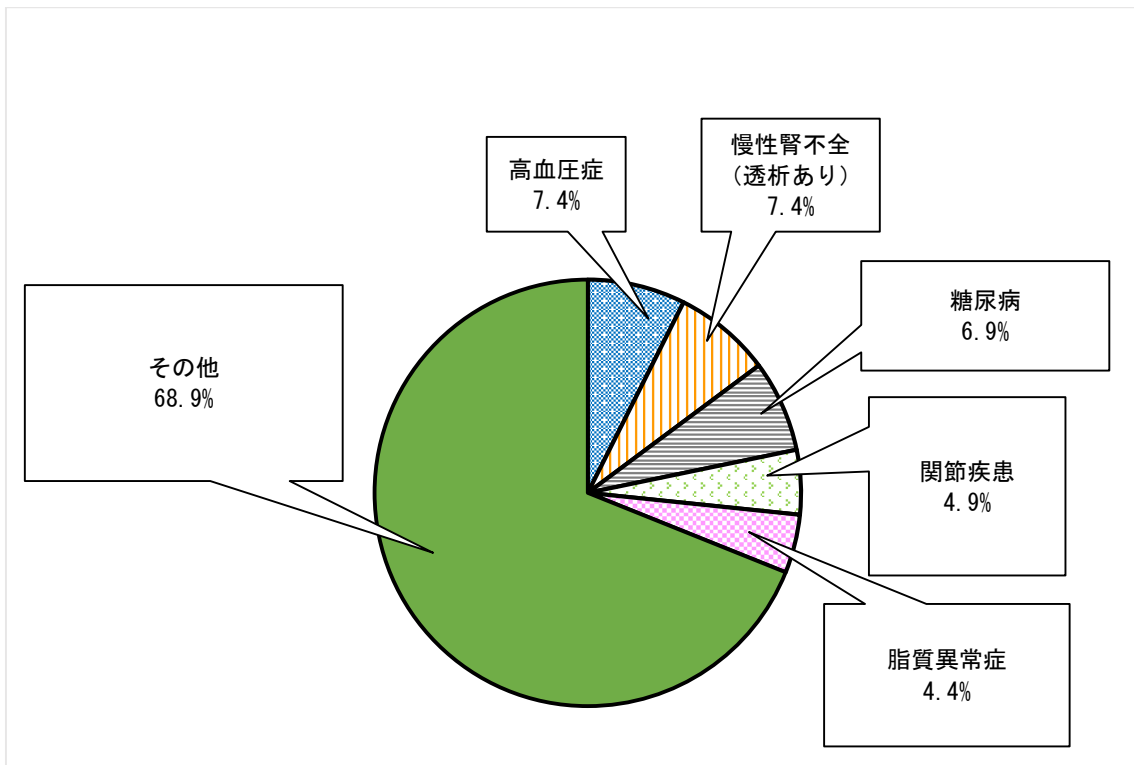

(表 4 5) 阪神北における疾病別医療費 (入院)

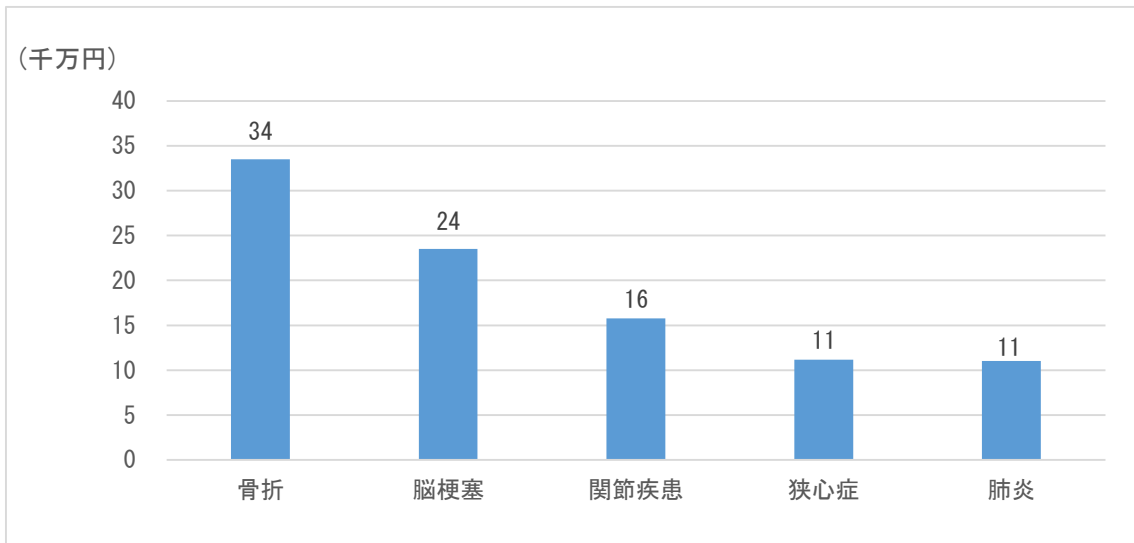

(表 4 6) 阪神北における医療費 (入院) に占める疾病別の割合

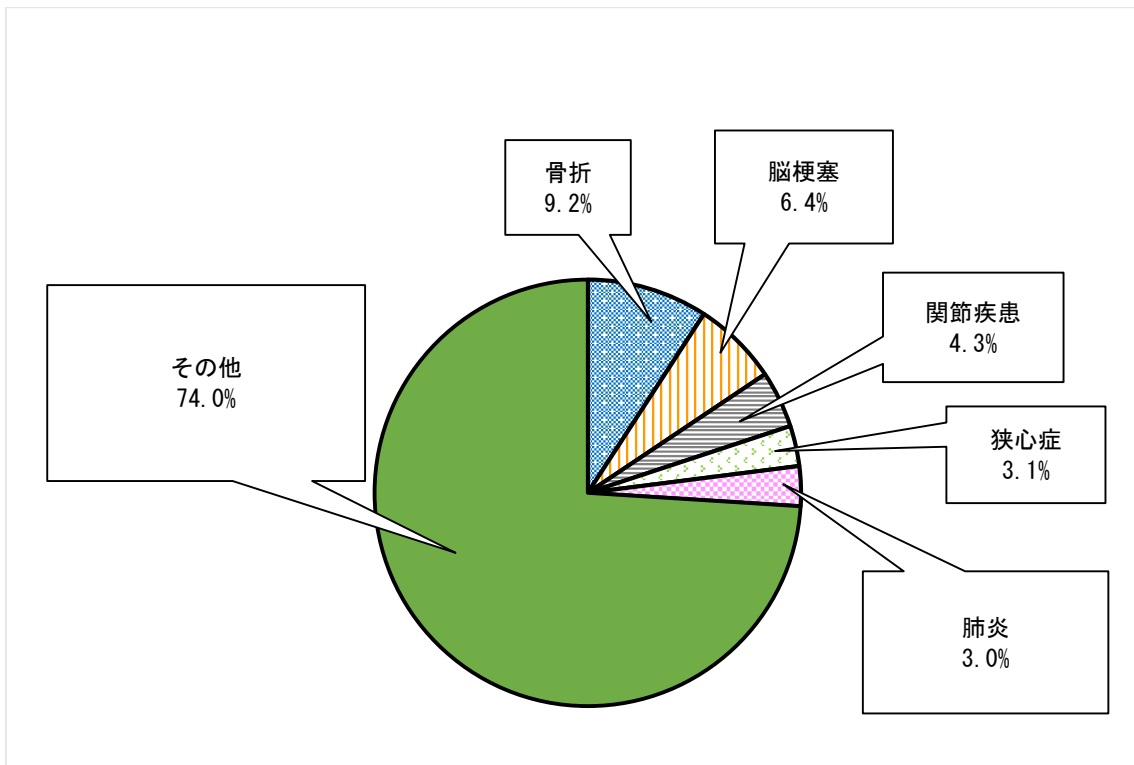

(表 4 7) 阪神北における疾病別医療費 (入院外)

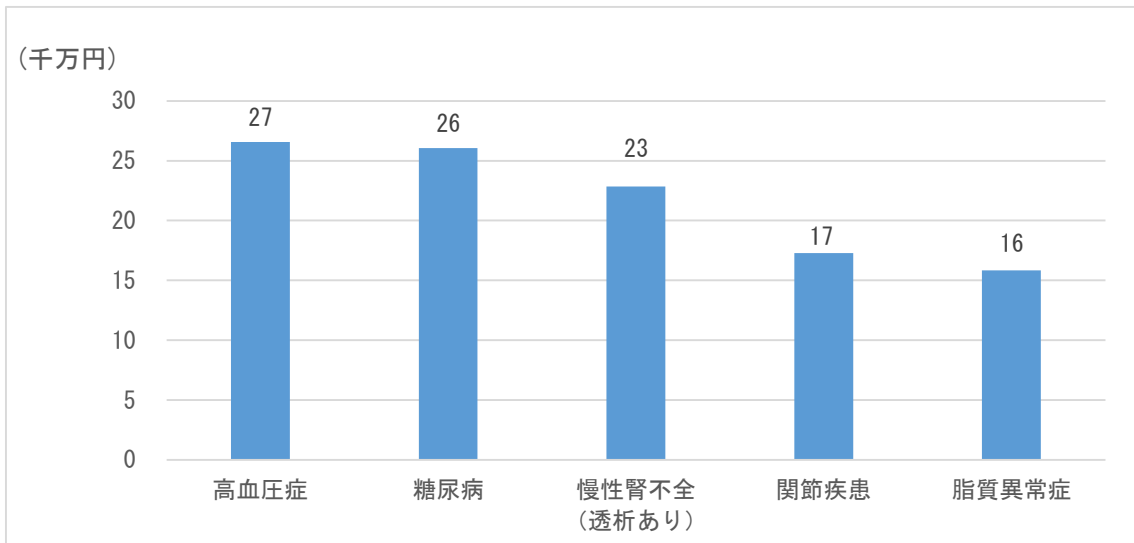

(表 4 8) 阪神北における医療費 (入院外) に占める疾病別の割合

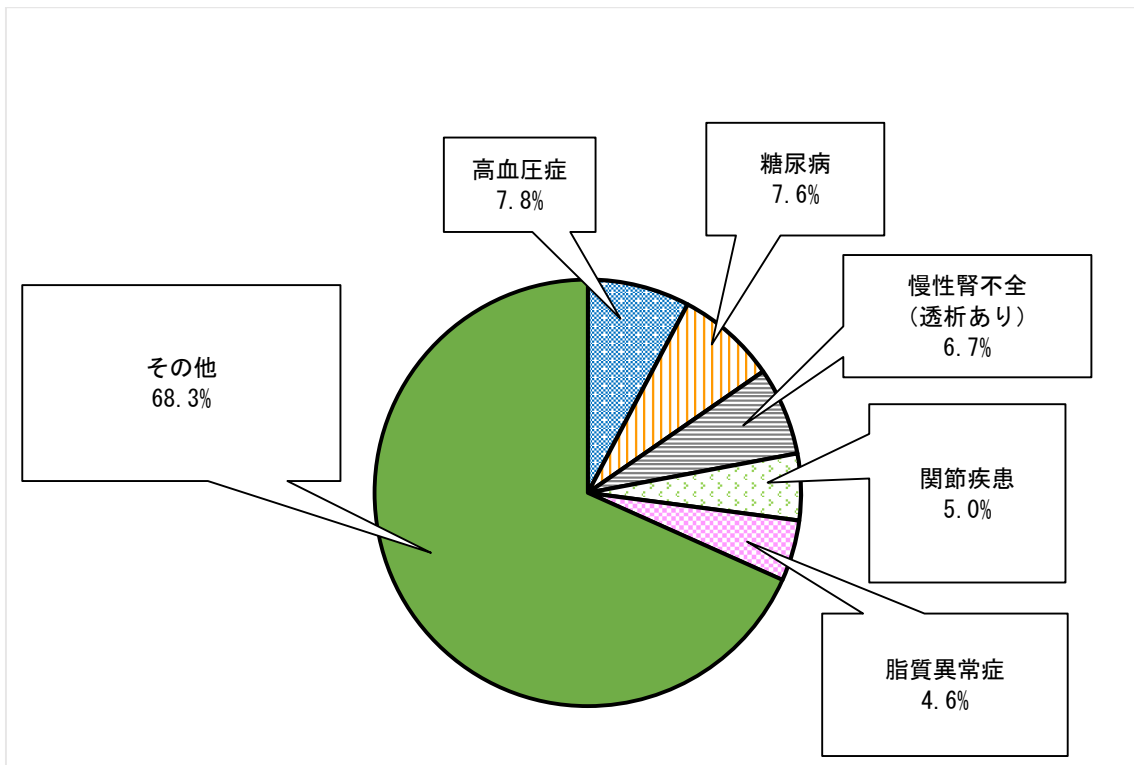

(表 4 9) 東播磨における疾病別医療費 (入院)

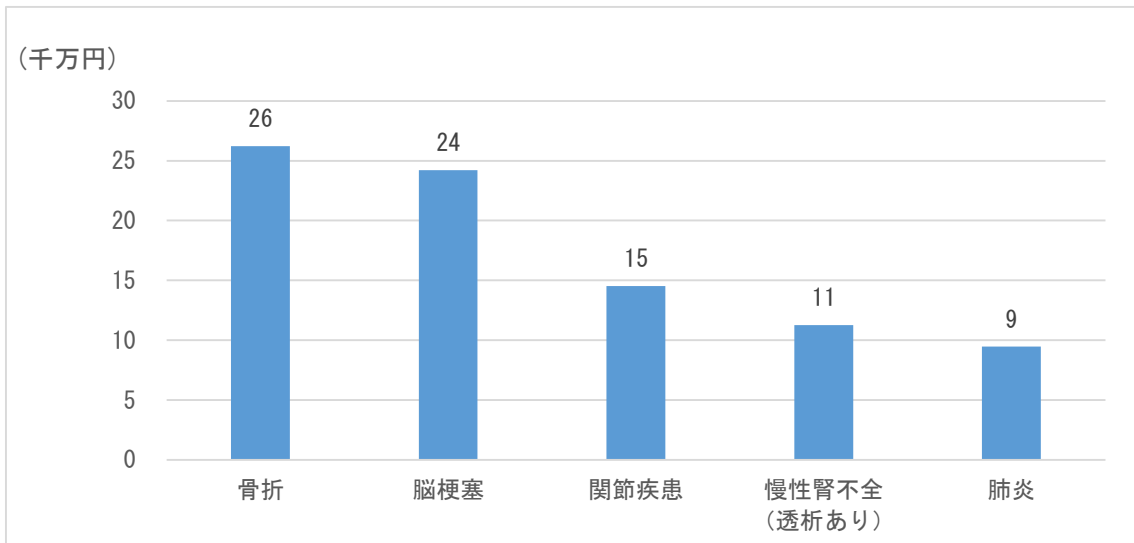

(表 5 0) 東播磨における医療費 (入院) に占める疾病別の割合

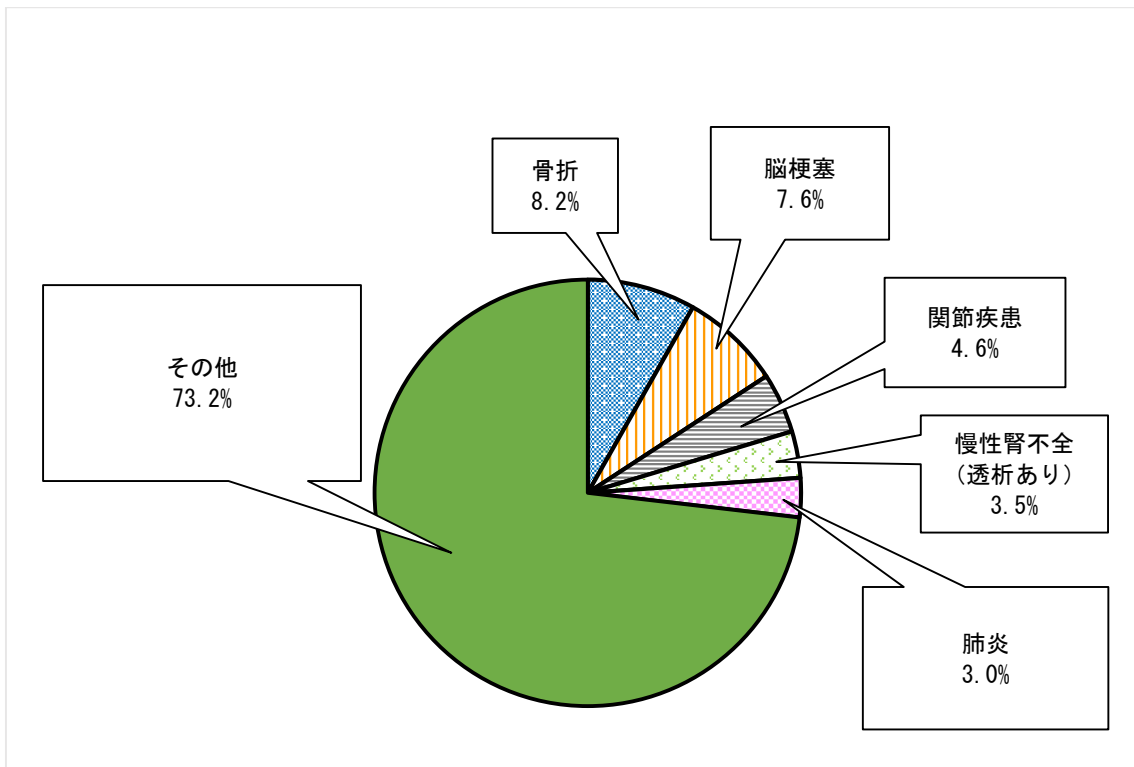

(表 5 1) 東播磨における疾病別医療費 (入院外)

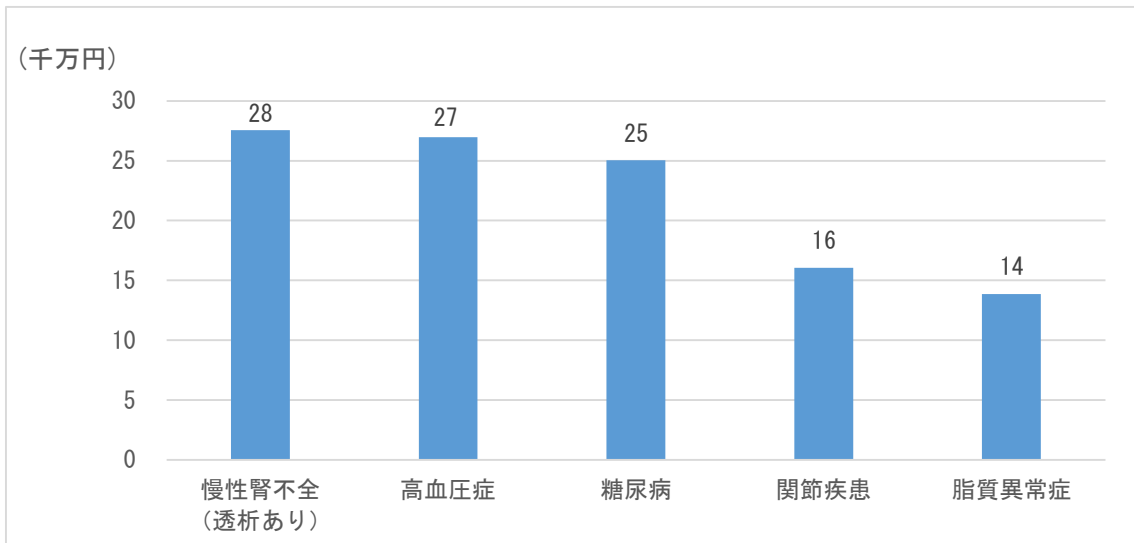

(表 5 2) 東播磨における医療費 (入院外) に占める疾病別の割合

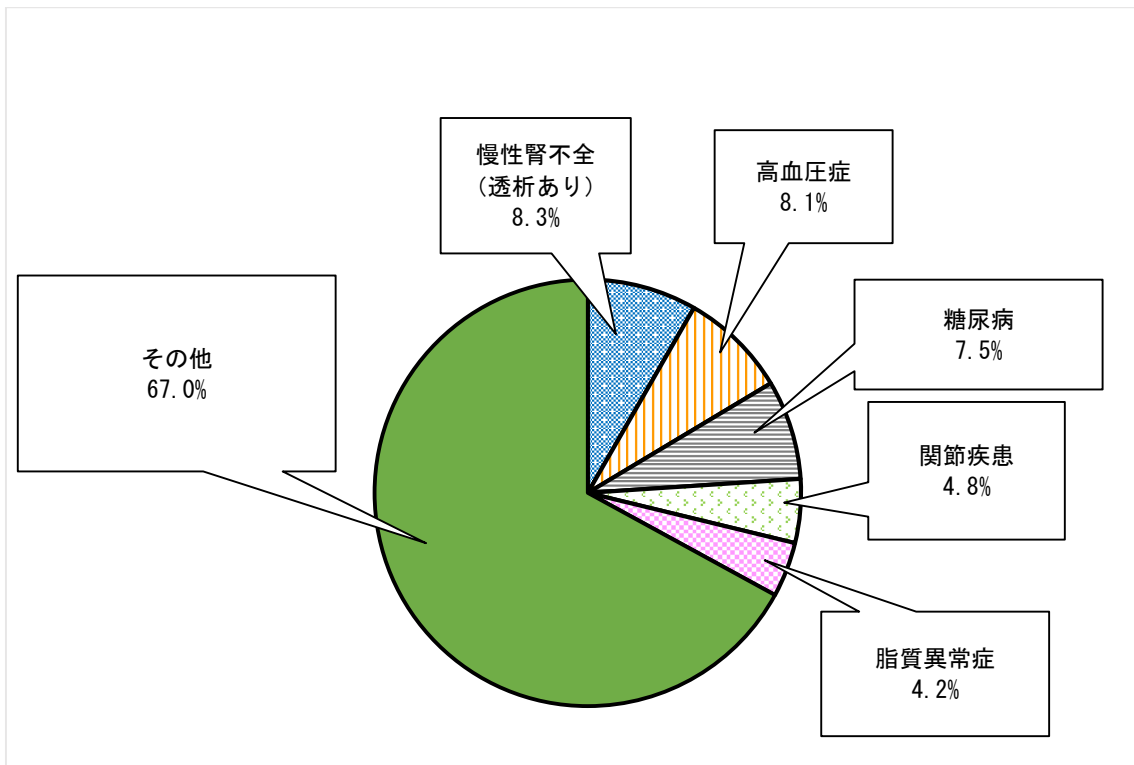

(表 5 3) 北播磨における疾病別医療費 (入院)

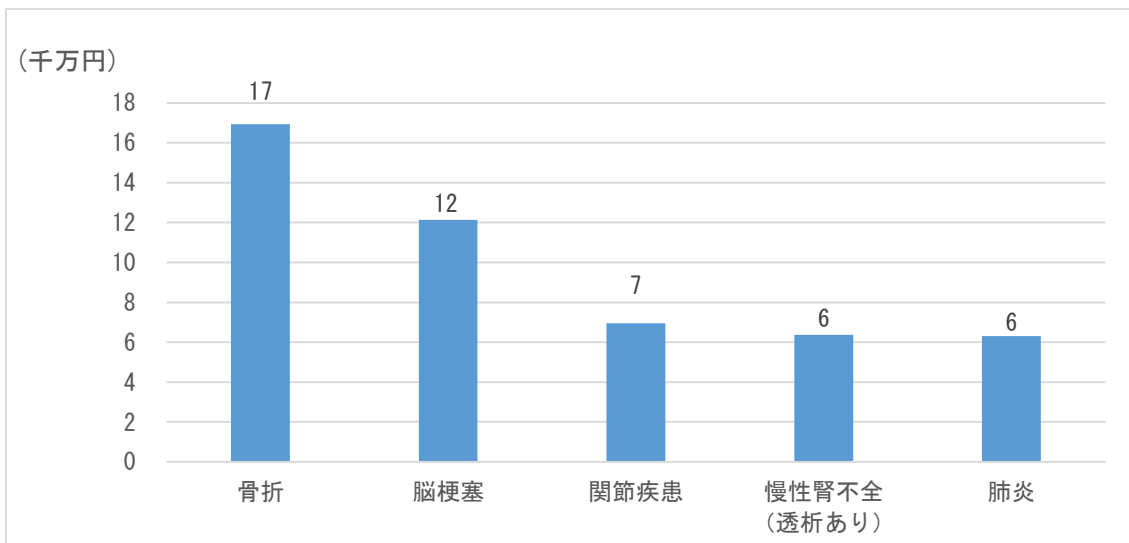

(表 5 4) 北播磨における医療費 (入院) に占める疾病別の割合

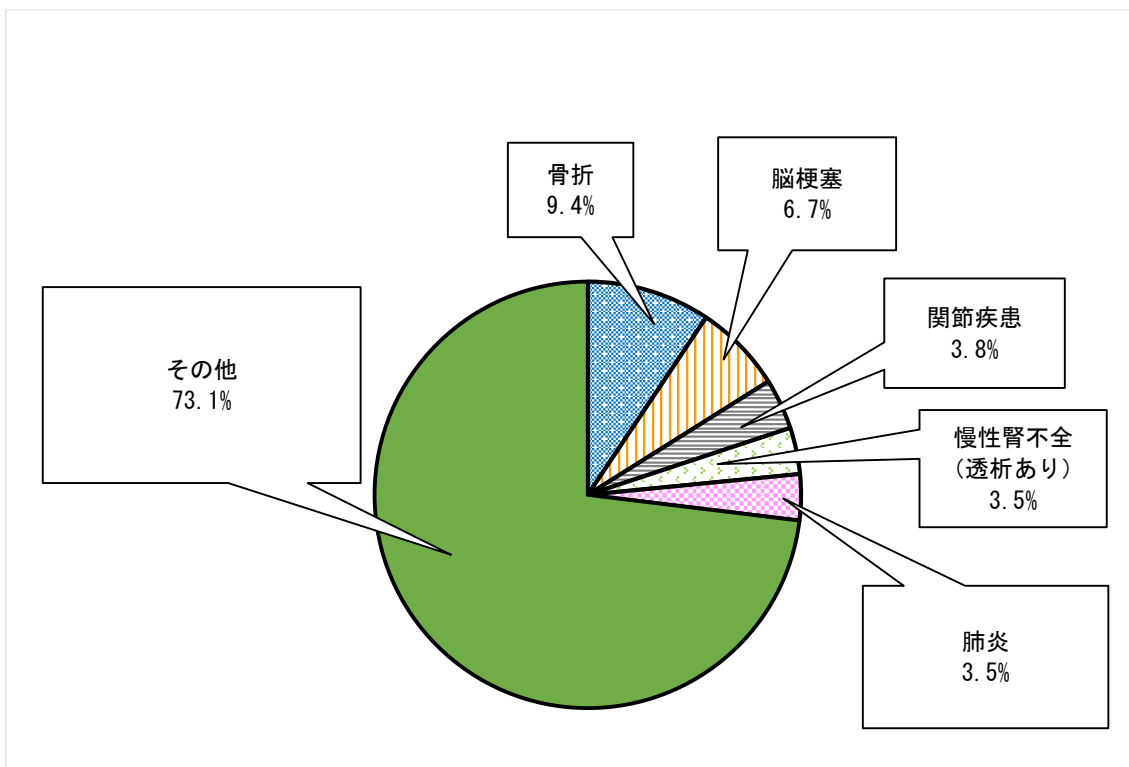

(表 5 5) 北播磨における疾病別医療費 (入院外)

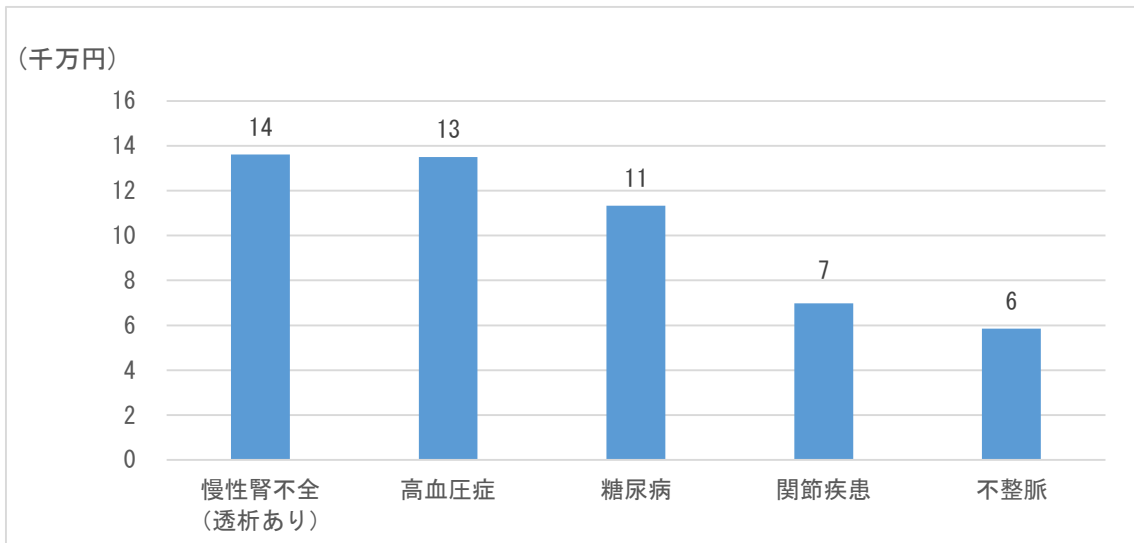

(表 5 6) 北播磨における医療費 (入院外) に占める疾病別の割合

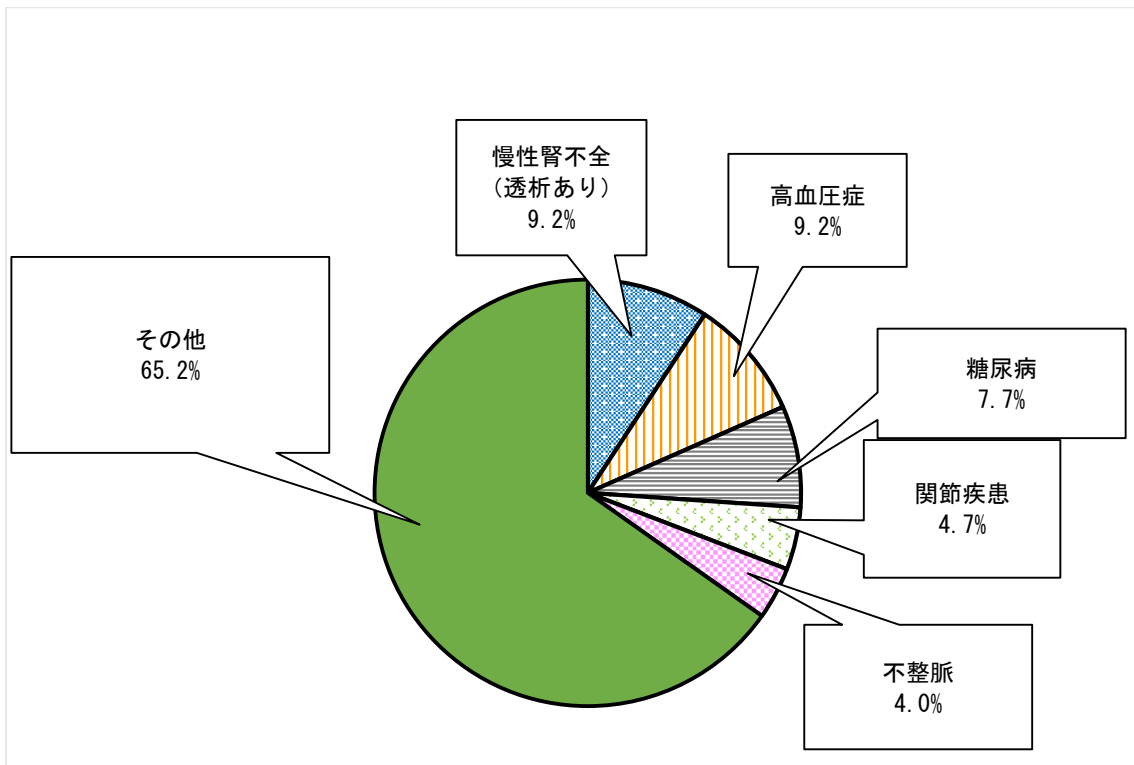

(表 5 7) 中播磨における疾病別医療費 (入院)

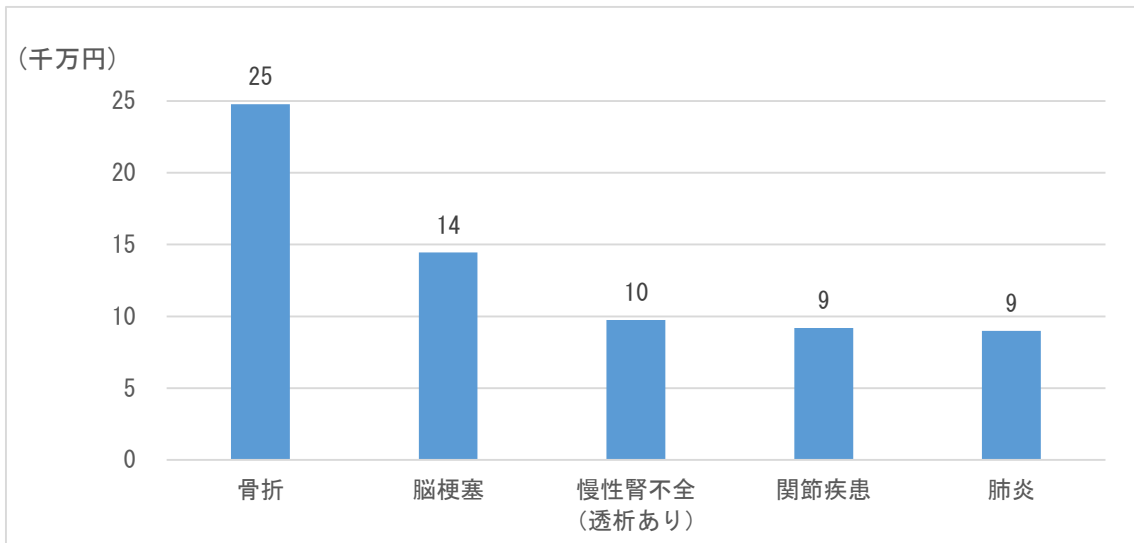

(表 5 8) 中播磨における医療費 (入院) に占める疾病別の割合

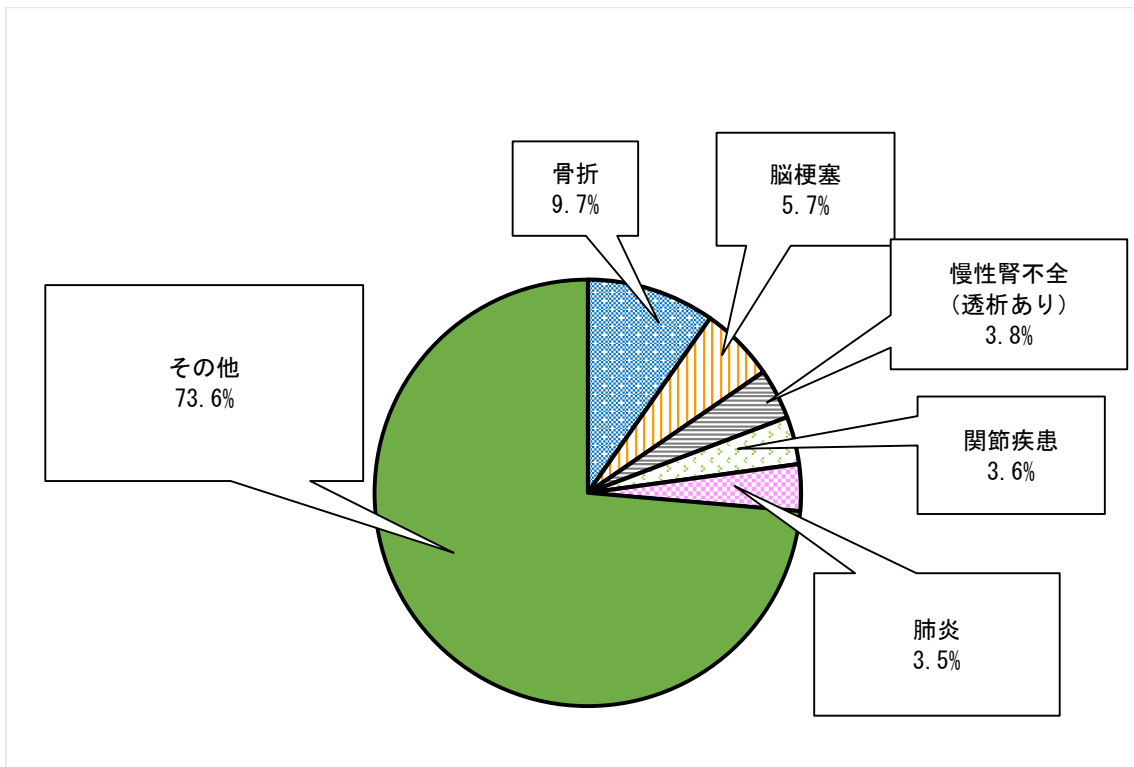

(表 59) 中播磨における疾病別医療費 (入院外)

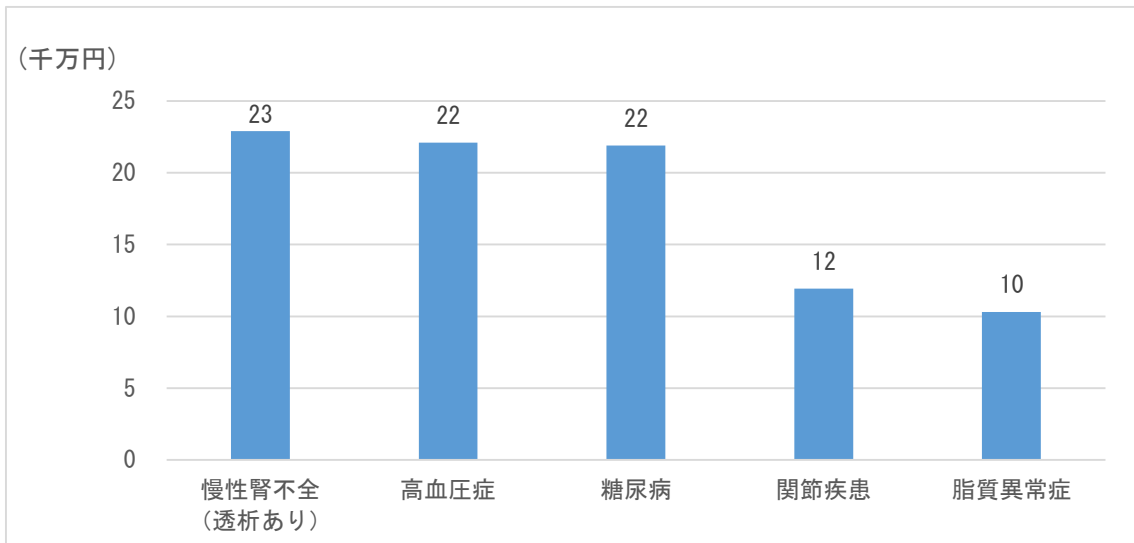

(表 60) 中播磨における医療費 (入院外) に占める疾病別の割合

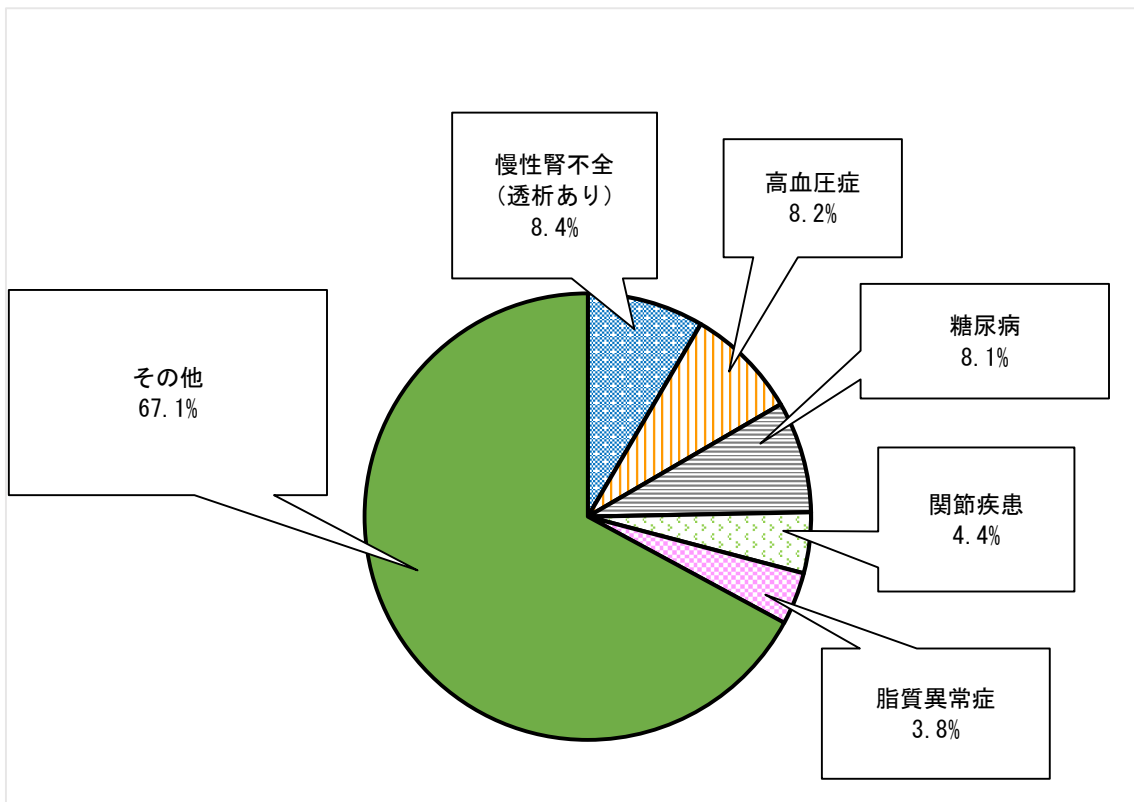

(表 6 1) 西播磨における疾病別医療費 (入院)

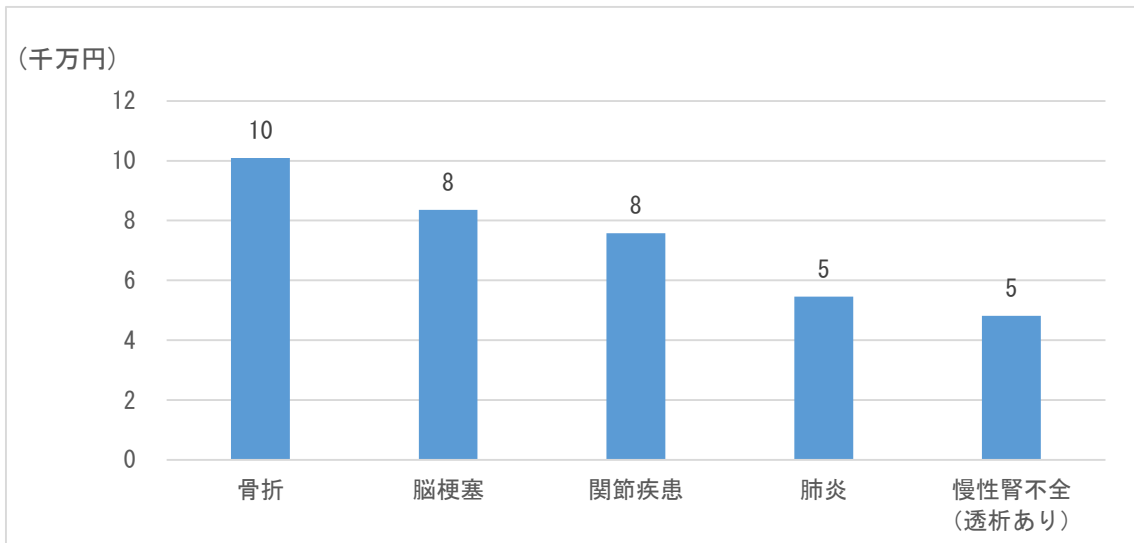

(表 6 2) 西播磨における医療費 (入院) に占める疾病別の割合

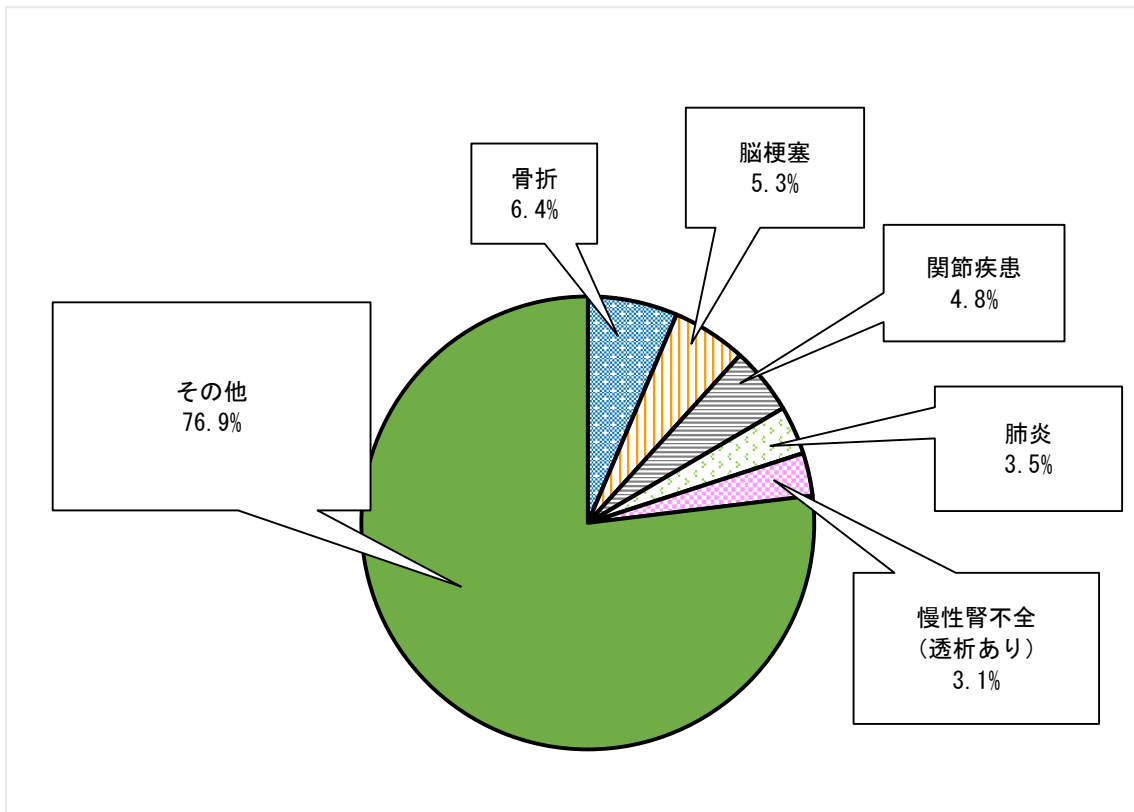

(表 6 3) 西播磨における疾病別医療費 (入院外)

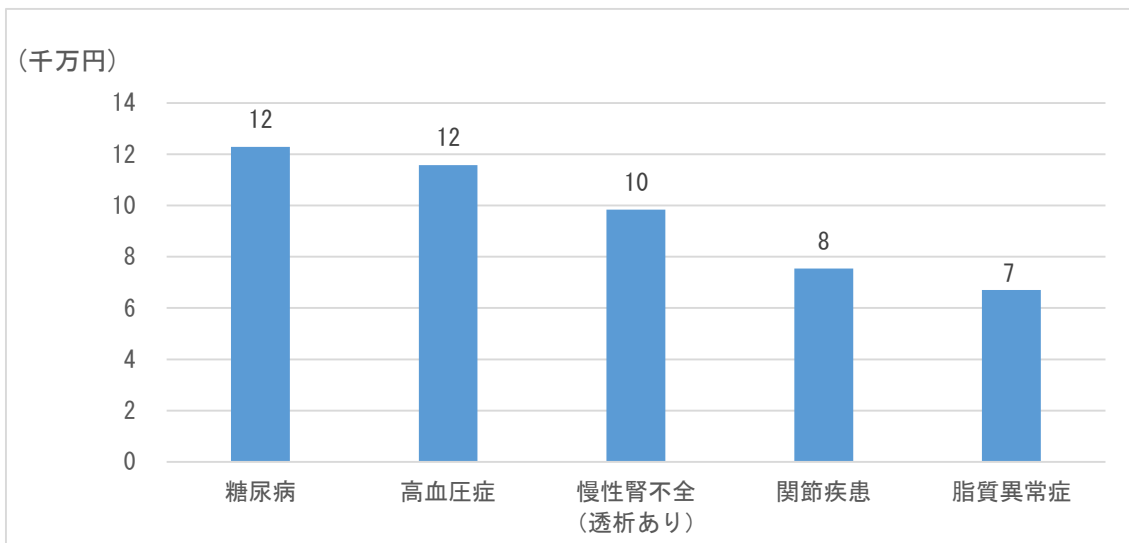

(表 6 4) 西播磨における医療費 (入院外) に占める疾病別の割合

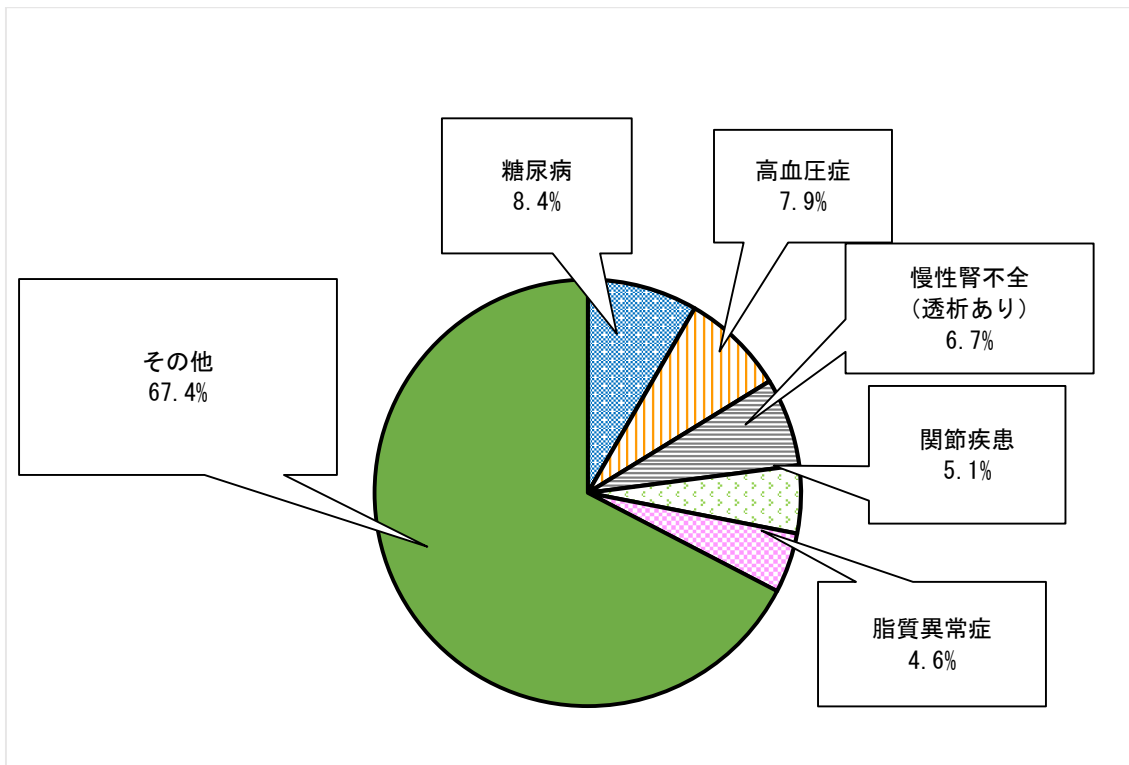

(表 6 5) 但馬における疾病別医療費 (入院)

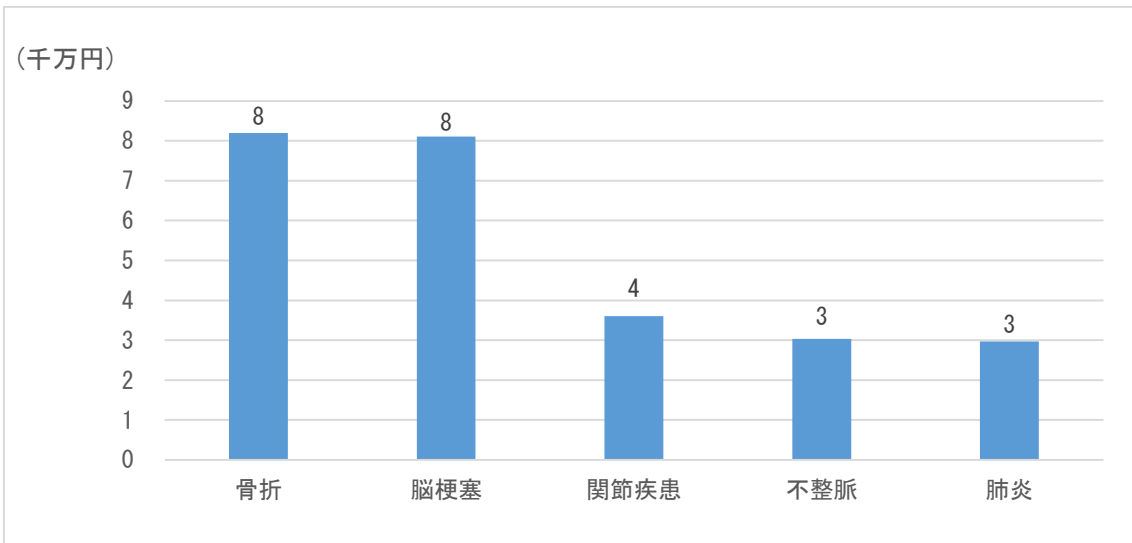

(表 6 6) 但馬における医療費 (入院) に占める疾病別の割合

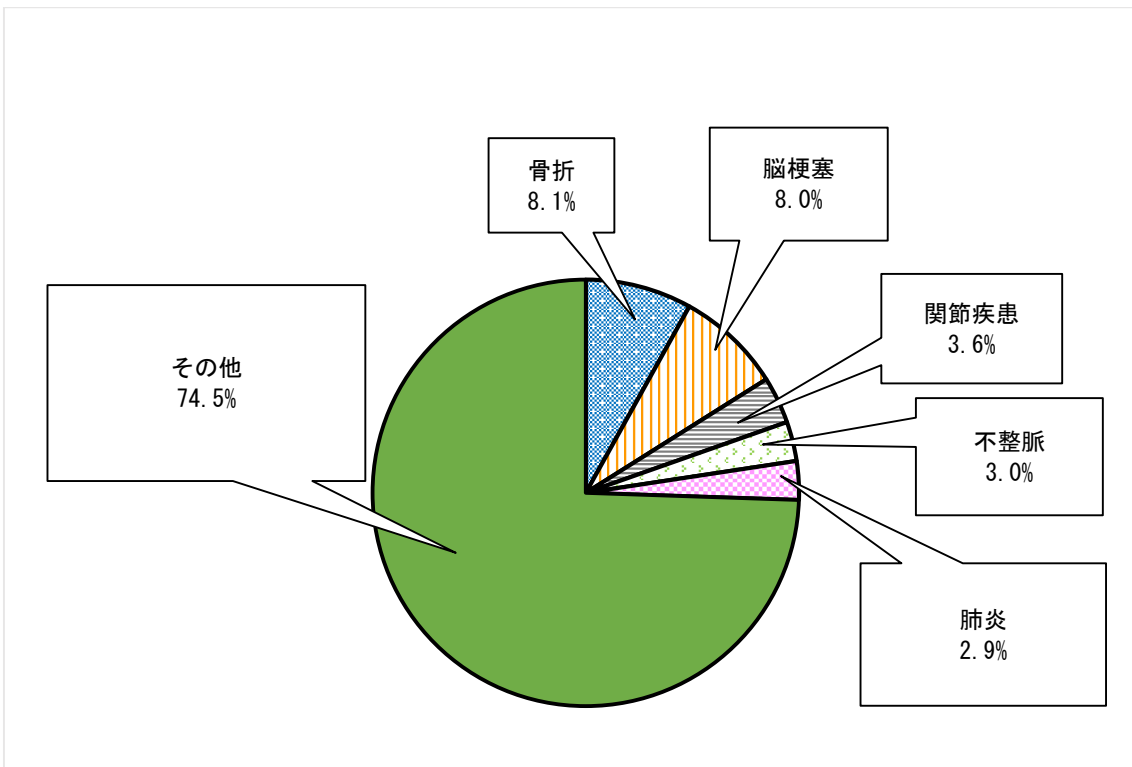

(表 6 7) 但馬における疾病別医療費 (入院外)

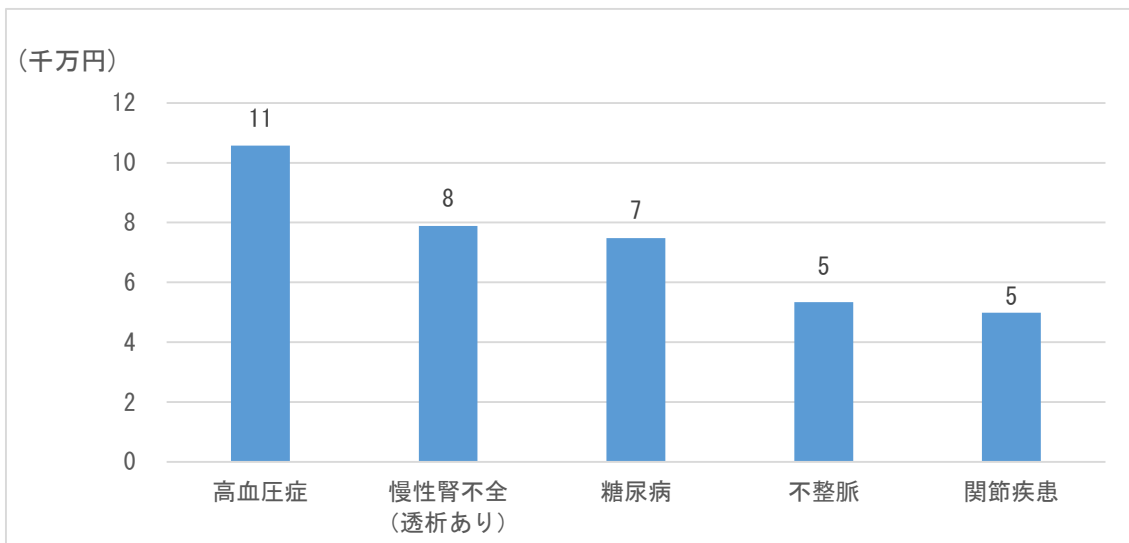

(表 6 8) 但馬における医療費 (入院外) に占める疾病別の割合

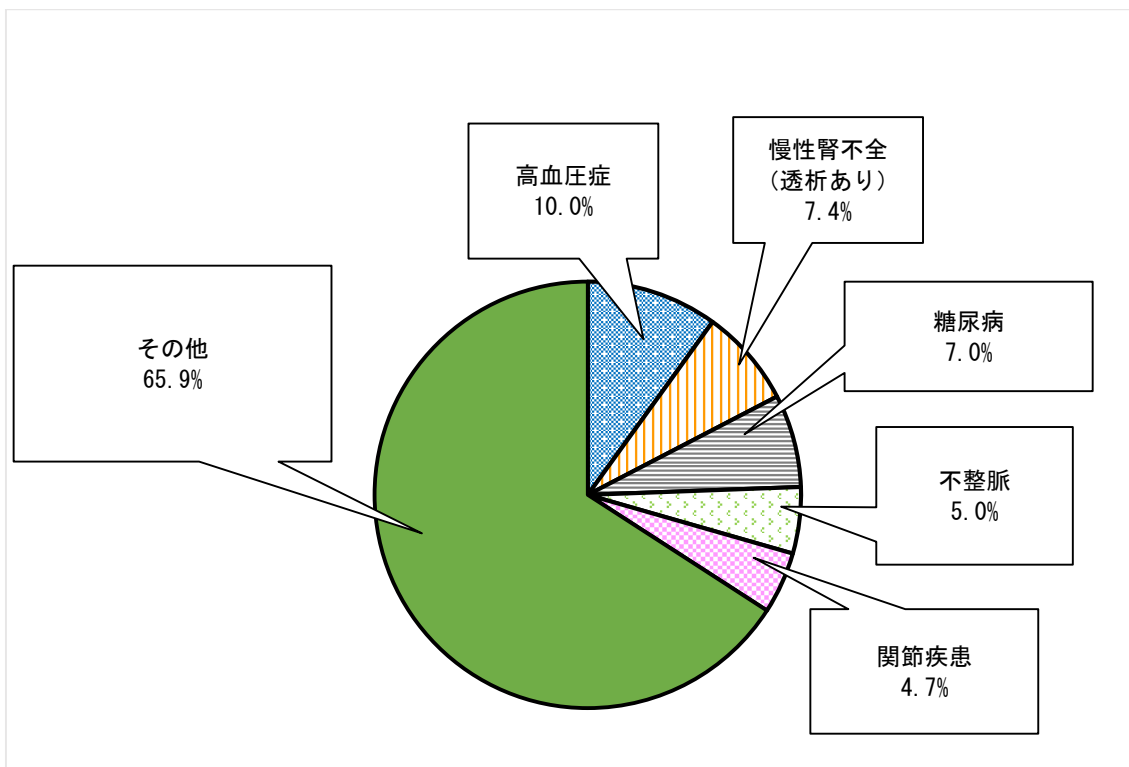

(表 69) 丹波における疾病別医療費 (入院)

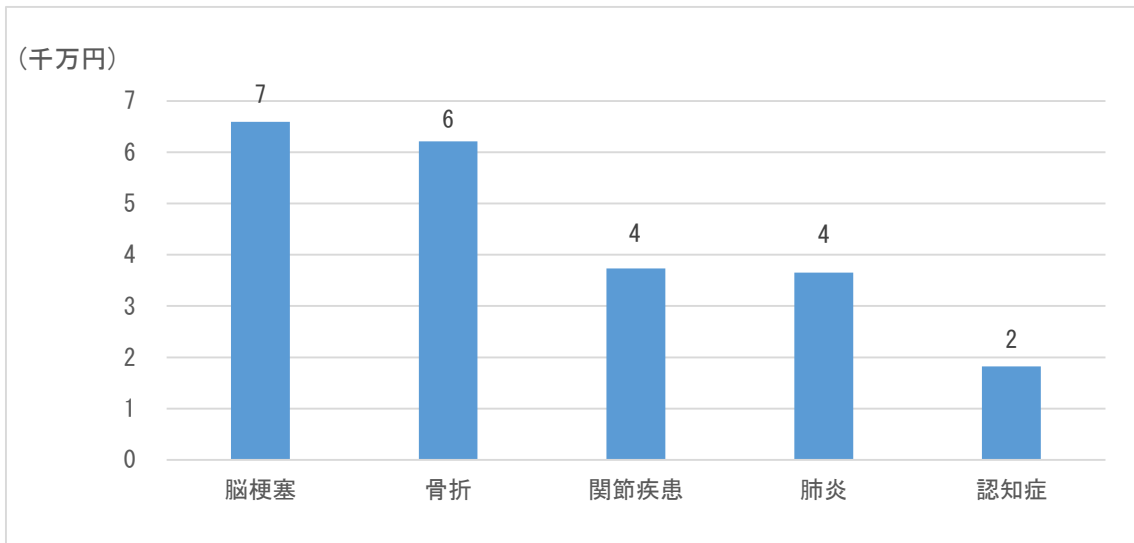

(表 70) 丹波における医療費 (入院) に占める疾病別の割合

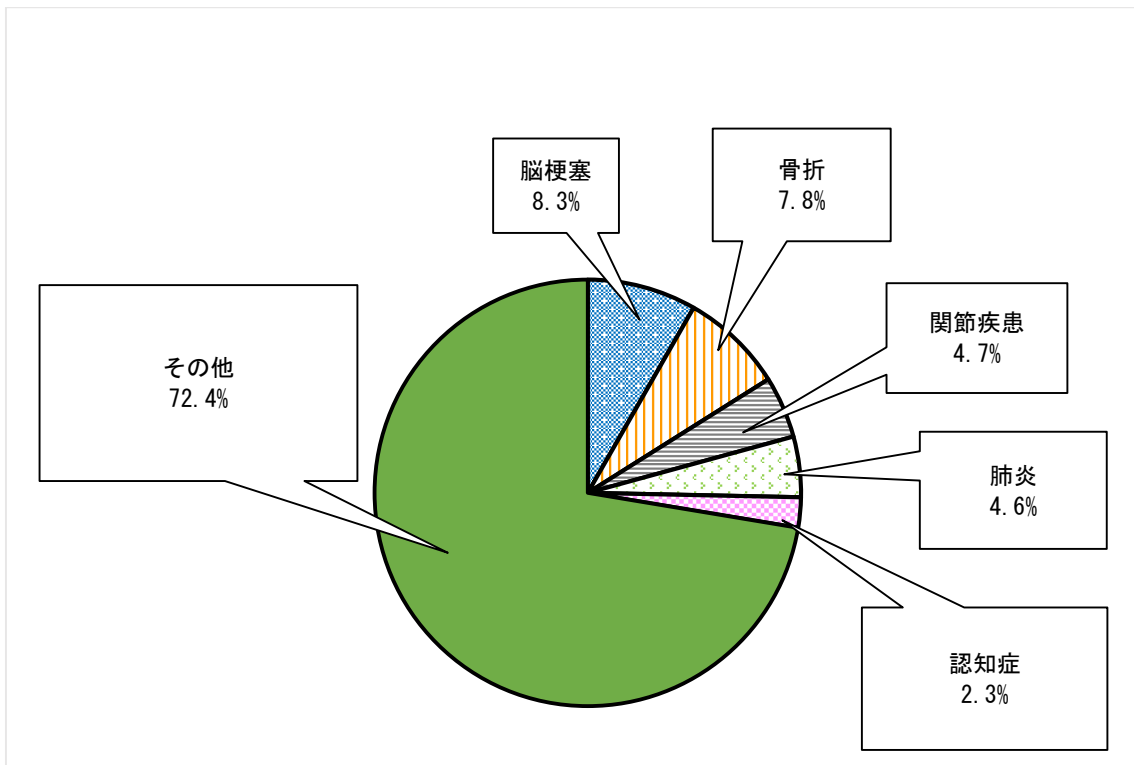

(表 7 1) 丹波における疾病別医療費 (入院外)

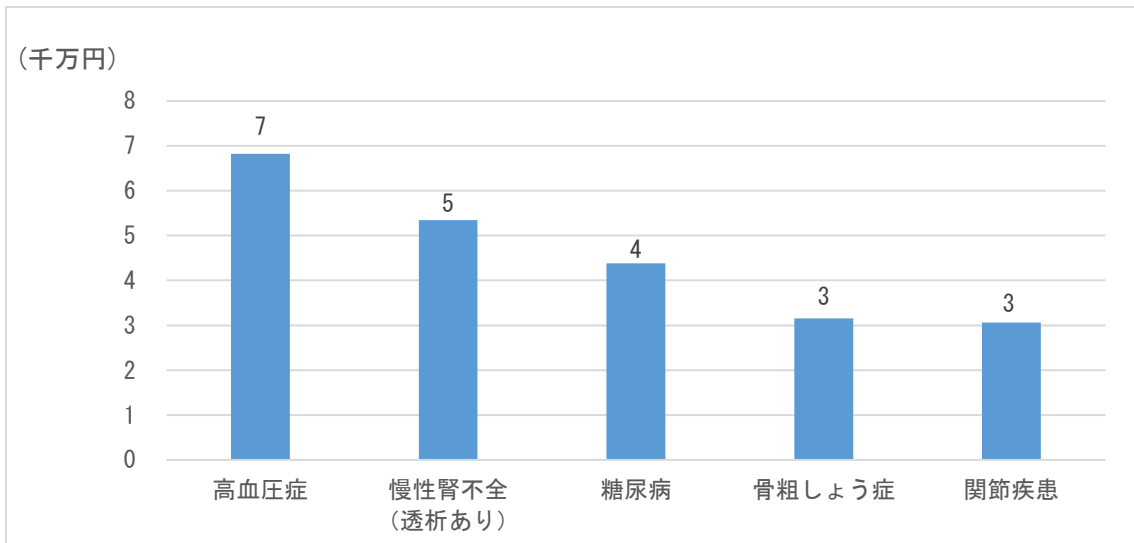

(表 7 2) 丹波における医療費 (入院外) に占める疾病別の割合

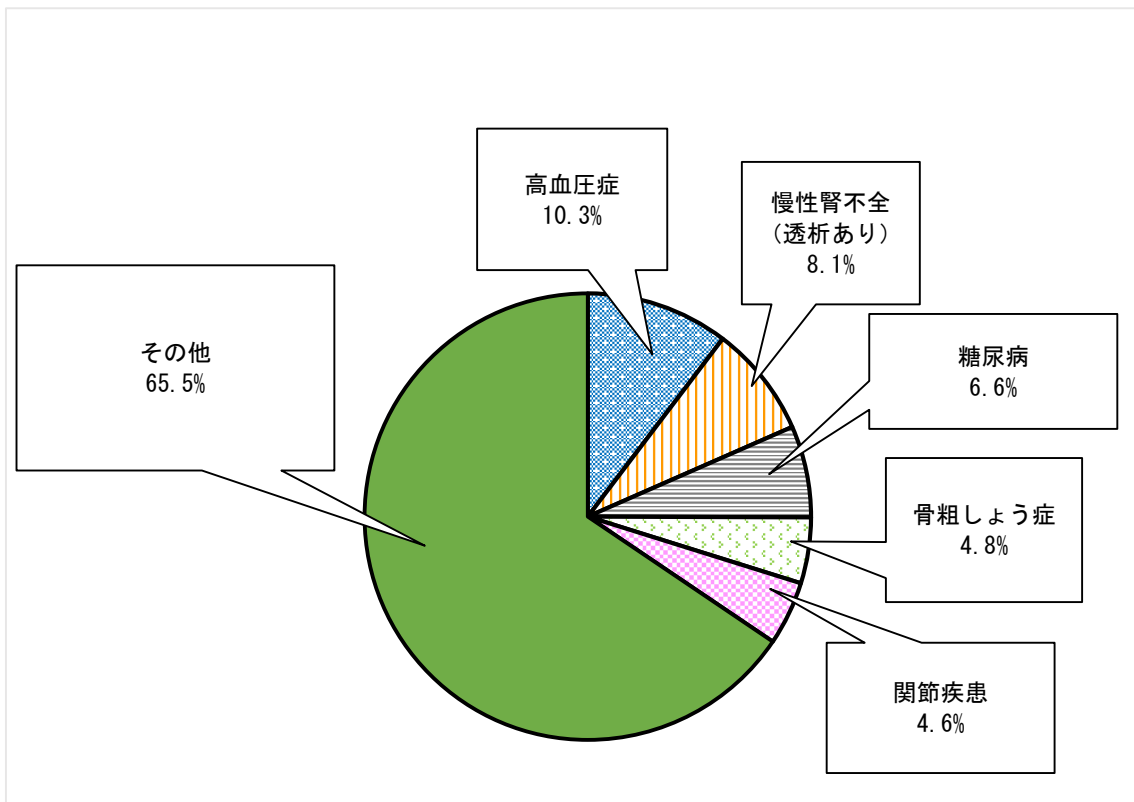

(表 7 3) 淡路における疾病別医療費 (入院)

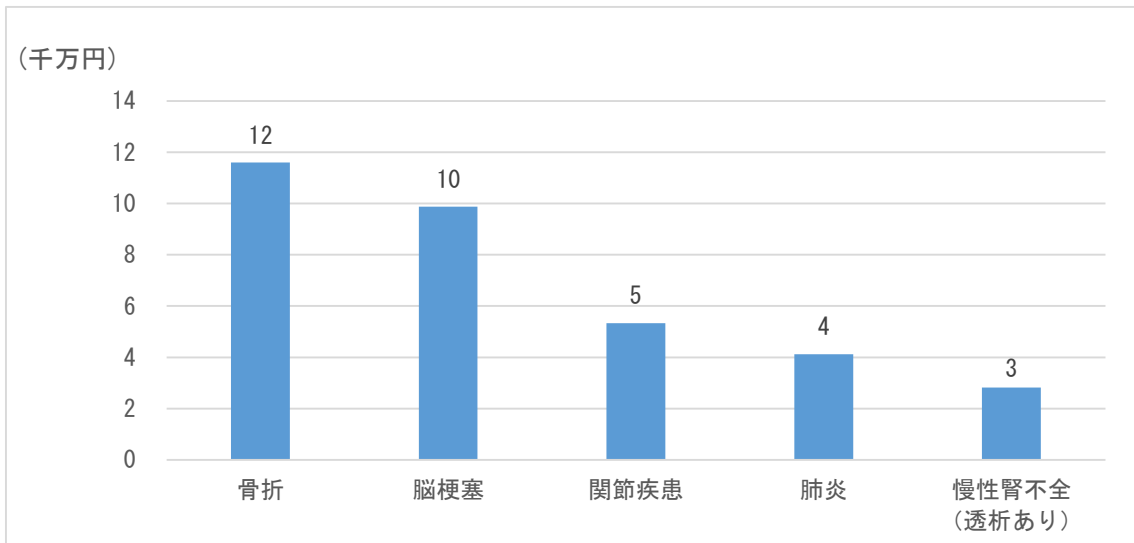

(表 7 4) 淡路における医療費 (入院) に占める疾病別の割合

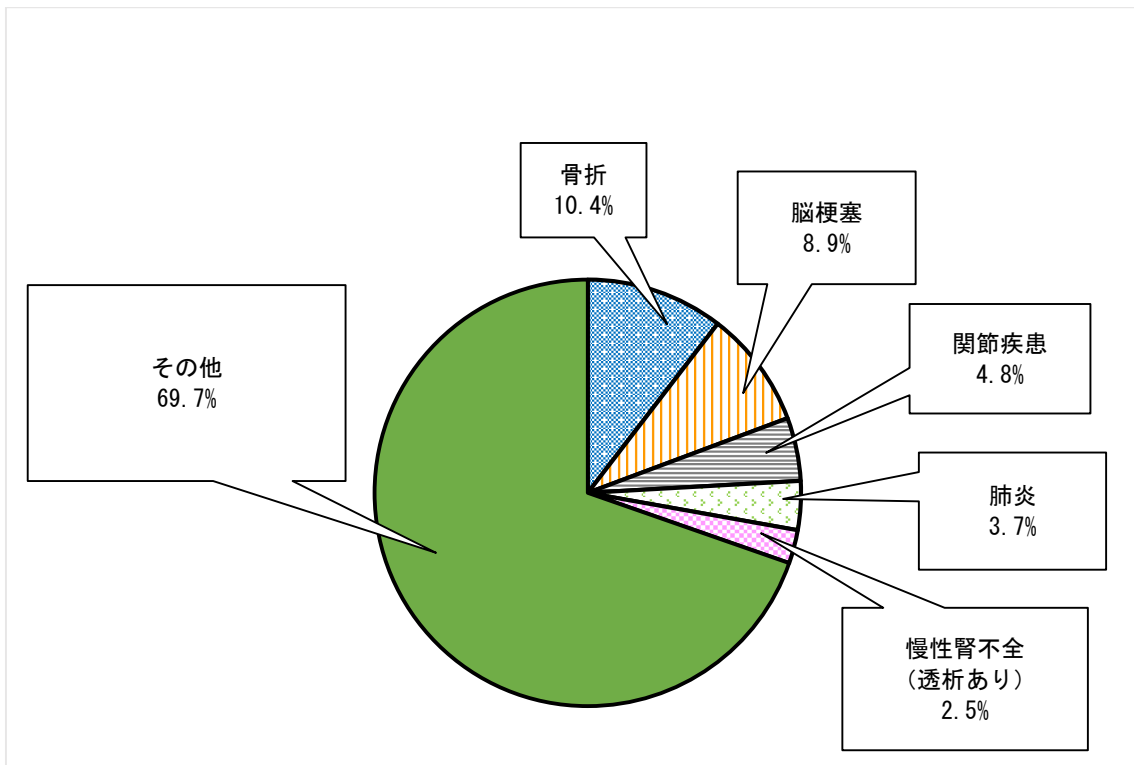

(表 7 5) 淡路における疾病別医療費 (入院外)

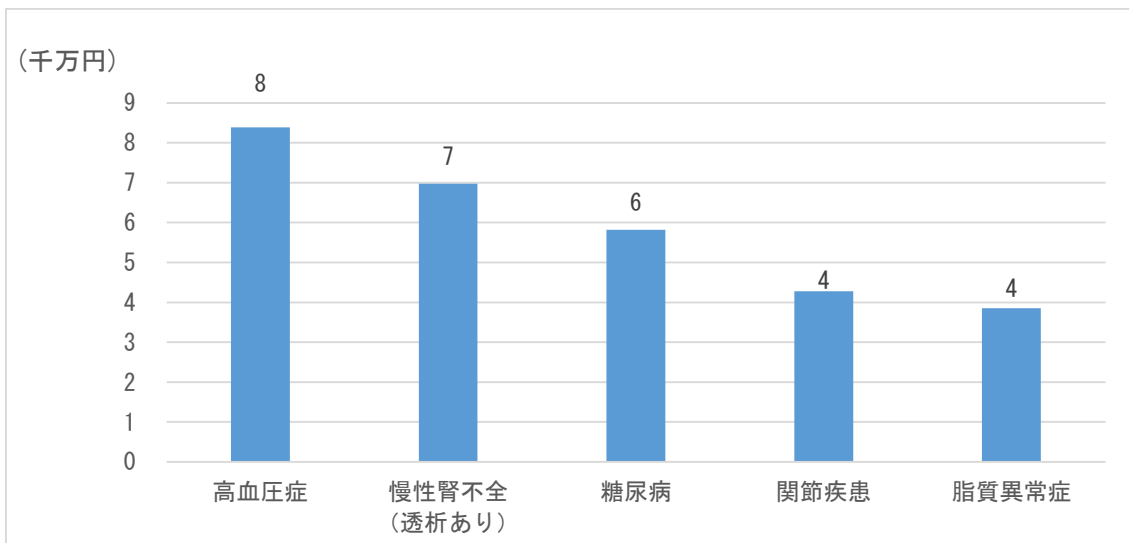

(表 7 6) 淡路における医療費 (入院外) に占める疾病別の割合

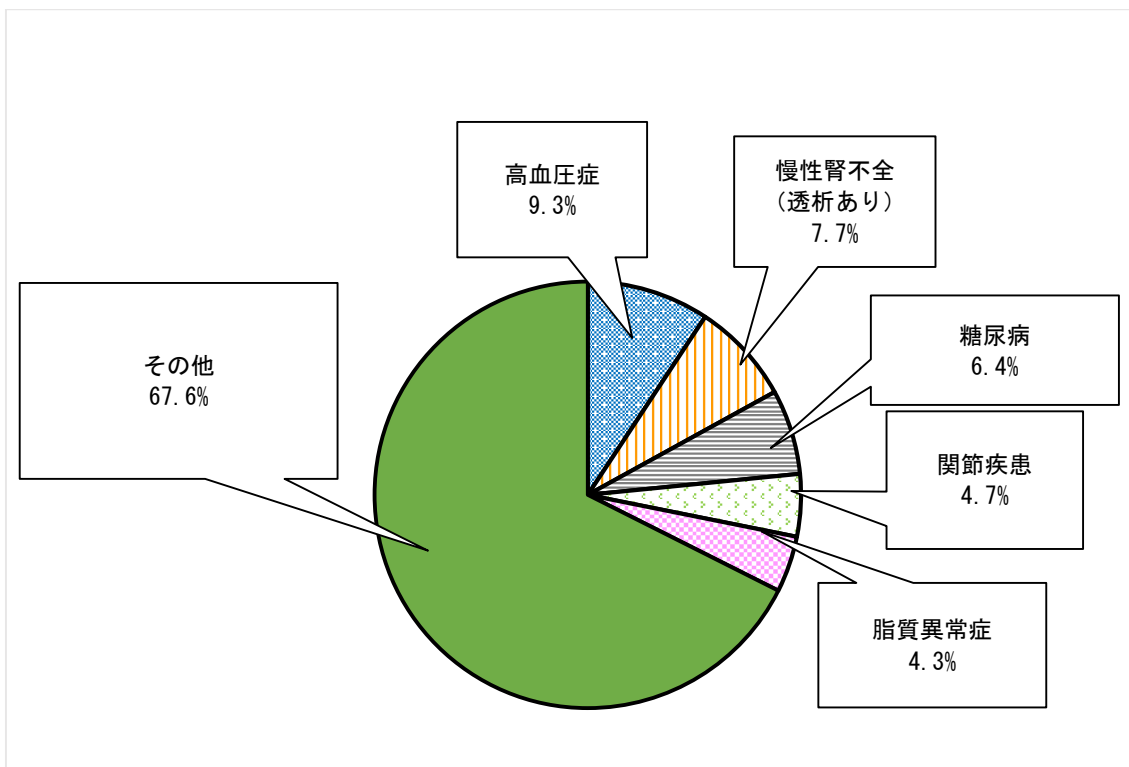

次に、「1. 兵庫県の特徴」の「(3) 医療費の状況」で示した兵庫県における入院、入院外それぞれの上位5疾病について、各地域における構成割合と比較したところ表77から表90のとおりとなります。

(表77) 兵庫県入院医療費の上位5疾病にかかる地域ごとの構成割合

	骨折	脳梗塞	関節疾患	肺炎	慢性腎不全 (透析あり)	その他
神戸	8.23%	5.18%	4.20%	3.13%	3.19%	76.06%
阪神南	8.47%	6.31%	3.60%	3.12%	2.66%	75.84%
阪神北	9.17%	6.44%	4.32%	3.01%	2.32%	74.73%
東播磨	8.21%	7.58%	4.55%	2.97%	3.53%	73.15%
北播磨	9.36%	6.71%	3.84%	3.49%	3.52%	73.07%
中播磨	9.73%	5.67%	3.61%	3.53%	3.83%	73.63%
西播磨	6.41%	5.31%	4.82%	3.47%	3.06%	76.92%
但馬	8.08%	7.99%	3.55%	2.93%	2.17%	75.28%
丹波	7.80%	8.27%	4.68%	4.58%	1.76%	72.91%
淡路	10.43%	8.88%	4.80%	3.70%	2.54%	69.66%
兵庫県	8.56%	6.28%	4.12%	3.23%	3.00%	74.82%

(表78) 各地域の入院医療費に占める骨折の割合

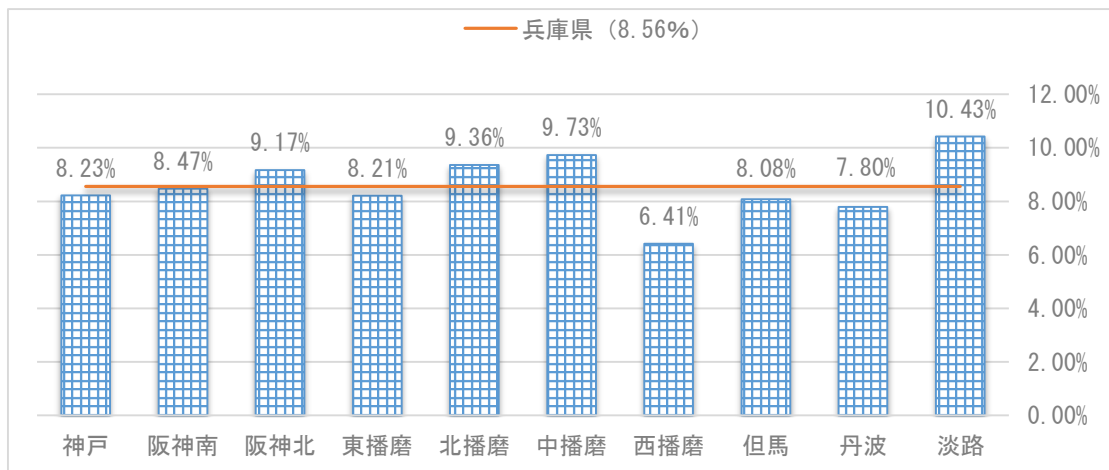

(表79) 各地域の入院医療費に占める脳梗塞の割合

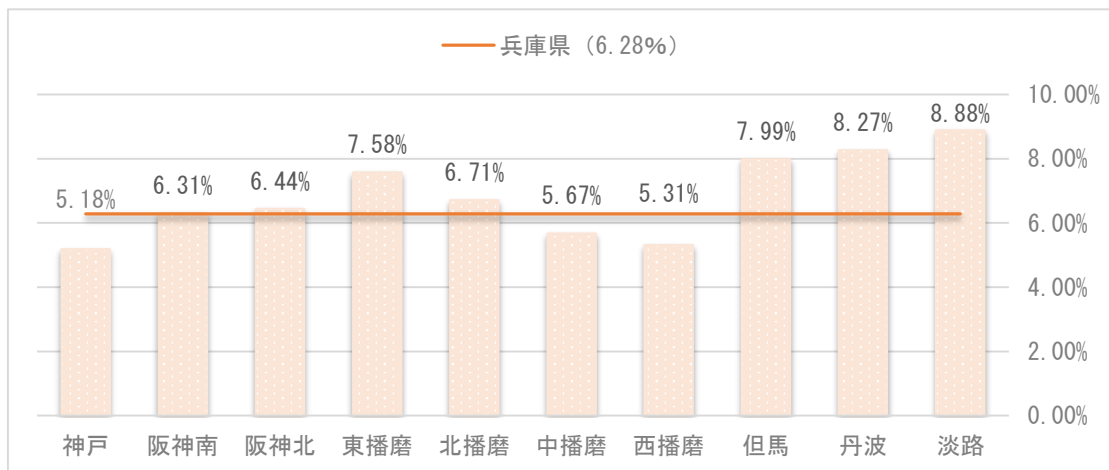

(表 8 0) 各地域の入院医療費に占める関節疾患の割合

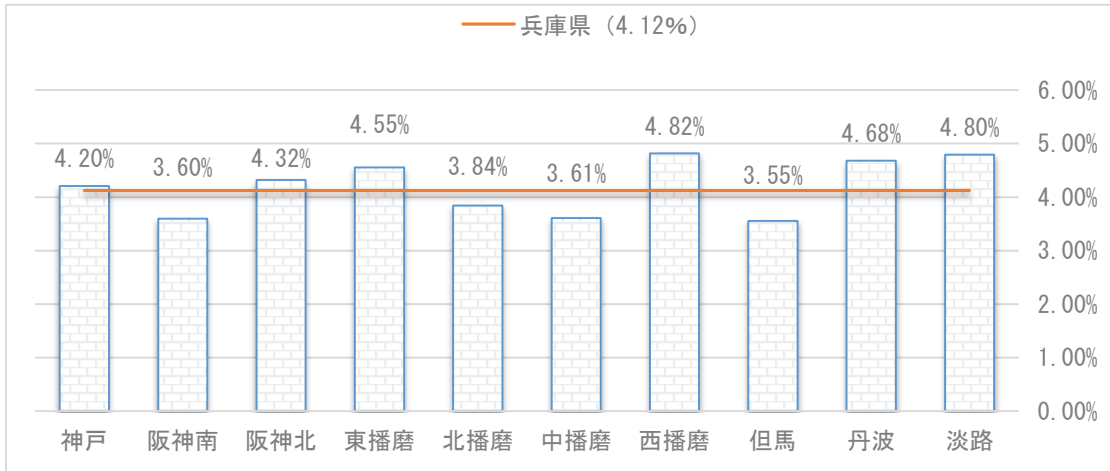

(表 8 1) 各地域の入院医療費に占める肺炎の割合

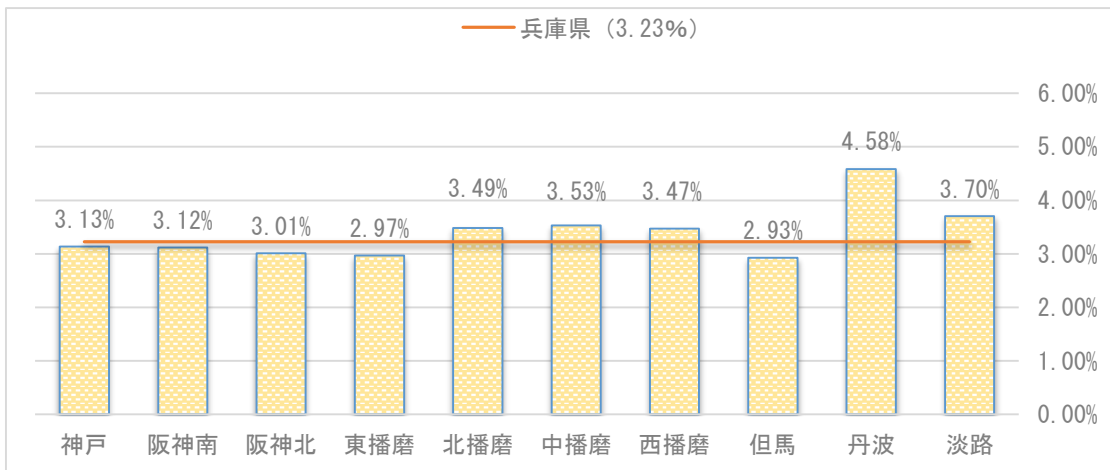

(表 8 2) 各地域の入院医療費に占める慢性腎不全（透析あり）の割合

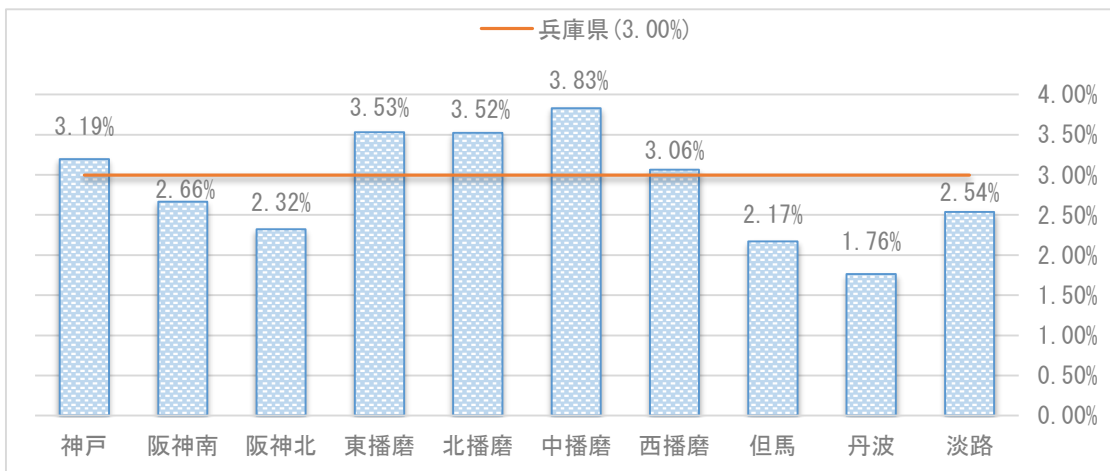

(表 8 3) 兵庫県入院外医療費の上位 5 疾病にかかる地域ごとの構成割合

	高血圧症	慢性腎不全 (透析あり)	糖尿病	関節疾患	脂質異常症	その他
神戸	7.65%	7.03%	6.55%	4.92%	4.19%	69.66%
阪神南	7.42%	7.40%	6.94%	4.88%	4.44%	68.92%
阪神北	7.76%	6.67%	7.61%	5.04%	4.62%	68.30%
東播磨	8.12%	8.30%	7.54%	4.83%	4.17%	67.05%
北播磨	9.16%	9.24%	7.69%	4.74%	3.62%	65.56%
中播磨	8.16%	8.45%	8.08%	4.40%	3.80%	67.11%
西播磨	7.88%	6.70%	8.36%	5.13%	4.56%	67.38%
但馬	9.95%	7.42%	7.04%	4.69%	3.36%	67.54%
丹波	10.33%	8.09%	6.63%	4.63%	4.17%	66.14%
淡路	9.28%	7.71%	6.43%	4.73%	4.26%	67.58%
兵庫県	8.02%	7.50%	7.19%	4.85%	4.21%	68.24%

(表 8 4) 各地域の入院外医療費に占める高血圧症の割合

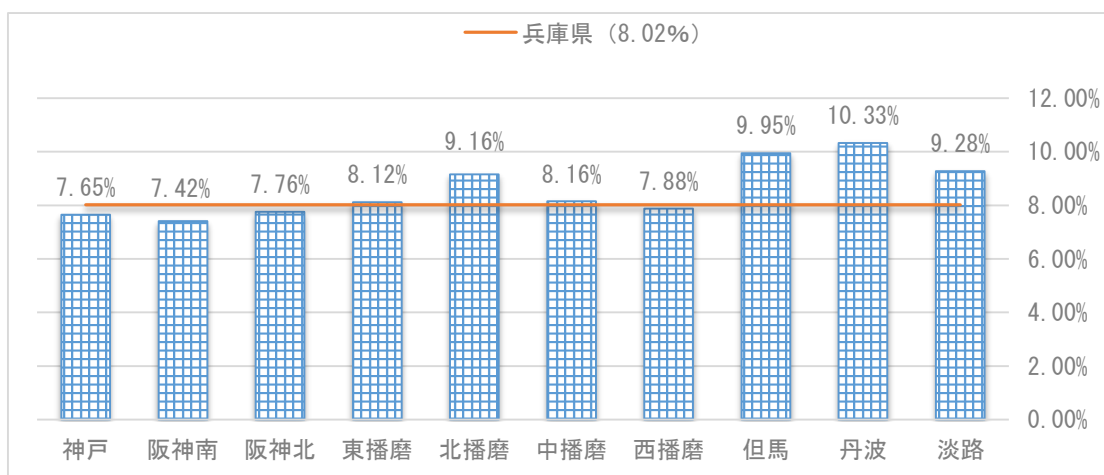

(表 8 5) 各地域の入院外医療費に占める慢性腎不全 (透析あり) の割合

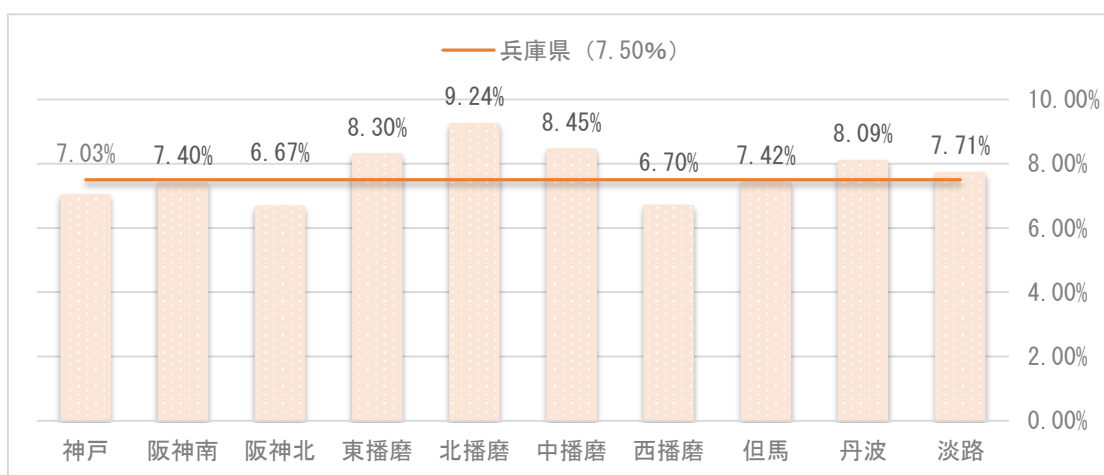

(表 8 6) 各地域の入院外医療費に占める糖尿病の割合

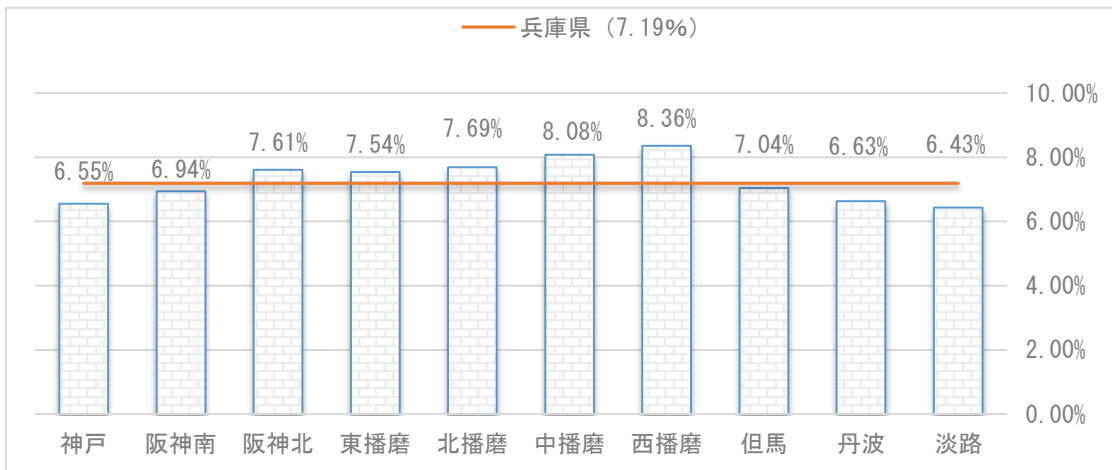

(表 8 7) 各地域の入院外医療費に占める関節疾患の割合

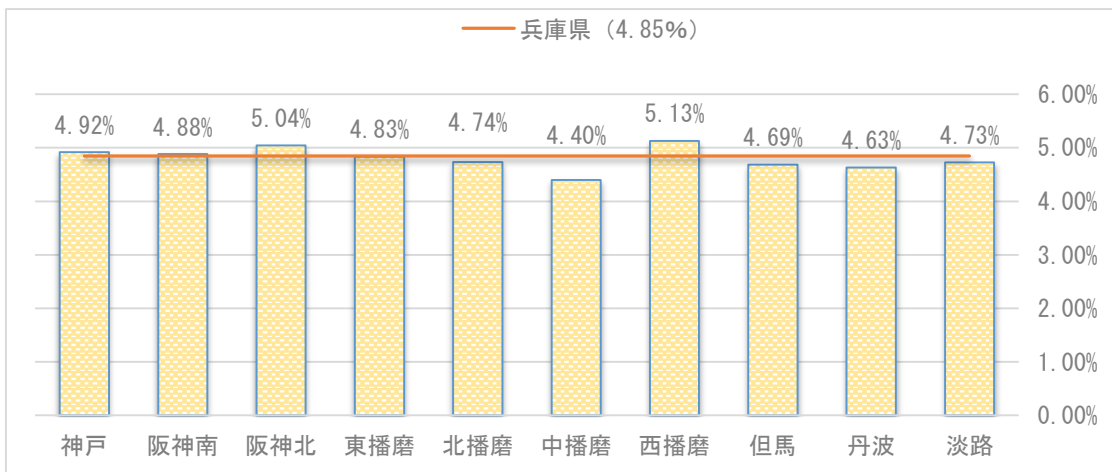

(表 8 8) 各地域の入院外医療費に占める脂質異常症の割合

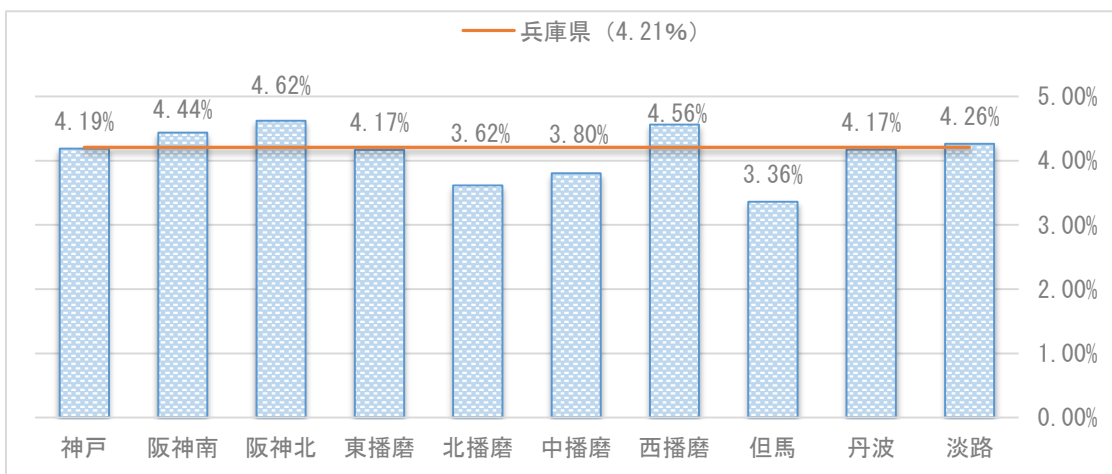

参考：地域別の標準化死亡比（SMR）について

（表 89-1）

H23-27	全死因				悪性新生物				食道がん				胃がん			
	男		女		男		女		男		女		男		女	
	SMR	検定	SMR	検定	SMR	検定	SMR	検定	SMR	検定	SMR	検定	SMR	検定	SMR	検定
兵庫県	99.4		100.4		103.9	*	101.7	*	103.8		109.8		104.6	*	102.6	
神戸	100.2		101.0		107.3	*	106.0	*	118.5	*	123.7		109.4	*	97.7	
阪神南	101.6		103.5	*	109.1	*	112.1	*	106.4		134.1	*	100.5		108.5	
阪神北	78.3	-*	83.0	-*	84.7	-*	88.8	-*	87.3		73.8		82.1	-*	90.9	
東播磨	100.5		103.8	*	103.0		99.6		100.0		130.6		105.5		101.9	
北播磨	94.9	-*	95.9	-*	93.1	-*	89.1	-*	78.7		73.5		99.0		118.4	*
中播磨	107.4	*	105.6	*	111.8	*	104.2		104.5		104.6		116.2	*	105.8	
西播磨	103.8	*	100.6		105.0		91.9	-*	84.0		82.6		97.3		97.9	
但馬	99.4		96.3	-*	99.4		93.2		99.2		67.2		113.8		108.2	
丹波	97.2		97.1		92.3	-*	86.9	-*	77.4		76.0		101.6		91.2	
淡路	101.8		100.5		102.1		94.6		109.3		107.1		109.0		96.7	

H23-27	結腸がん				直腸がん				大腸がん				肝がん			
	男		女		男		女		男		女		男		女	
	SMR	検定	SMR	検定	SMR	検定	SMR	検定	SMR	検定	SMR	検定	SMR	検定	SMR	検定
兵庫県	98.1		99.0		99.4		103.1		98.6		100.1		120.3	*	122.4	*
神戸	106.2		109.2	*	98.3		109.6		103.2		109.3	*	136.5	*	128.0	*
阪神南	112.2	*	104.8		111.1		108.3		111.8	*	105.7		130.9	*	136.0	*
阪神北	75.7	-*	83.1	-*	84.7	-*	81.0		79.0	-*	82.6	-*	93.9		108.2	
東播磨	91.8		104.4		110.9		112.2		99.0		106.4		109.0		116.9	*
北播磨	85.5		77.6	-*	89.8		107.6		87.1		85.0		85.4		91.5	
中播磨	98.5		99.5		94.1		101.5		96.9		100.0		136.5	*	135.6	*
西播磨	92.1		84.4		97.7		82.7		94.2		84.0	-*	147.5	*	130.3	*
但馬	94.3		87.1		89.4		101.8		92.5		90.6		90.8		102.0	
丹波	74.9		75.5		64.4		88.1		71.1	-*	78.5		71.3	-*	99.4	
淡路	88.1		92.4		100.3		88.2		92.5		91.4		75.0	-*	83.5	

H23-27	膵がん				肺がん				乳がん				子宮がん			
	男		女		男		女		男		女		男		女	
	SMR	検定	SMR	検定	SMR	検定	SMR	検定	SMR	検定	SMR	検定	SMR	検定	SMR	検定
兵庫県	101.5		101.0		106.0	*	103.8				94.4	-*			95.5	
神戸	99.9		105.6		105.4	*	115.9	*			98.7				96.2	
阪神南	109.5		111.9	*	107.3	*	125.4	*			105.5				104.8	
阪神北	88.0	-*	94.6		82.7	-*	80.1	-*			92.3				84.5	
東播磨	97.2		94.2		104.9		92.1				91.7				96.8	
北播磨	96.3		80.3	-*	97.5		76.2	-*			72.8	-*			79.1	
中播磨	108.3		100.3		118.2	*	105.8				93.3				100.0	
西播磨	109.3		90.9		113.8	*	82.0	-*			81.1				98.1	
但馬	96.6		91.6		106.1		88.7				71.7	-*			69.4	
丹波	102.8		78.5		108.1		94.7				82.0				100.5	
淡路	85.8		102.7		123.5	*	97.4				80.2				85.4	

(表 89-2)

H23-27	前立腺がん				糖尿病				高血圧性疾患				心疾患			
	男		女		男		女		男		女		男		女	
	SMR	検定	SMR	検定	SMR	検定	SMR	検定	SMR	検定	SMR	検定	SMR	検定	SMR	検定
兵庫県	90.9	-*			103.4		104.8		95.7		105.9		95.3	-*	100.1	
神戸	97.0				105.0		100.1		97.0		108.5		94.4	-*	93.3	-*
阪神南	103.1				95.5		90.1		89.1		77.9		95.2	-*	96.7	
阪神北	73.6	-*			63.2	-*	87.7		59.6		82.7		73.2	-*	78.1	-*
東播磨	94.0				127.3	*	132.0	*	150.4	*	141.4	*	92.6	-*	107.2	*
北播磨	90.6				124.7		86.5		94.8		134.1		101.0		111.5	*
中播磨	84.6				118.5		120.0		94.7		119.2		110.3	*	121.1	*
西播磨	76.3	-*			118.1		115.8		73.9		80.5		99.1		106.0	
但馬	79.7				95.0		129.3		58.5		107.1		99.1		93.0	
丹波	58.9	-*			84.9		88.9		109.3		119.6		86.4	-*	94.7	
淡路	85.1				88.9		100.1		117.7		99.0		104.1		115.9	*

H23-27	急性心筋梗塞				その他虚血性心疾患				心不全				脳血管疾患			
	男		女		男		女		男		女		男		女	
	SMR	検定	SMR	検定	SMR	検定	SMR	検定	SMR	検定	SMR	検定	SMR	検定	SMR	検定
兵庫県	116.6	*	118.9	*	80.9	-*	79.5	-*	105.6	*	107.8	*	93.0	-*	90.6	-*
神戸	93.5		88.7	-*	117.5	*	108.8		90.8	-*	89.4	-*	87.6	-*	83.3	-*
阪神南	114.6	*	123.5	*	82.2	-*	73.9	-*	108.3		102.7		99.3		91.9	-*
阪神北	110.0		112.6	*	45.2	-*	54.4	-*	79.1	-*	82.2	-*	68.5	-*	73.8	-*
東播磨	117.6	*	124.9	*	68.2	-*	64.9	-*	113.7	*	129.2	*	96.3		98.8	
北播磨	110.2		117.4	*	55.0	-*	72.7	-*	150.5	*	136.5	*	85.3	-*	88.0	-*
中播磨	156.8	*	169.4	*	75.3	-*	77.5	-*	128.2	*	139.9	*	106.8		98.4	
西播磨	125.5	*	134.3	*	50.4	-*	50.3	-*	118.9	*	115.0	*	104.6		110.1	*
但馬	134.5	*	117.9		78.9	-*	72.4	-*	81.4	-*	83.6	-*	97.8		89.8	-*
丹波	139.4	*	132.2	*	46.5	-*	63.5	-*	89.1		107.0		108.0		106.0	
淡路	124.3	*	121.5		79.0		77.4		123.9	*	143.3	*	89.2		83.3	-*

H23-27	くも膜下出血				脳内出血				脳梗塞				肺炎			
	男		女		男		女		男		女		男		女	
	SMR	検定	SMR	検定	SMR	検定	SMR	検定	SMR	検定	SMR	検定	SMR	検定	SMR	検定
兵庫県	111.8	*	92.3	-*	91.2	-*	91.1	-*	89.9	-*	89.3	-*	95.7	-*	99.0	
神戸	87.5		81.7	-*	93.4		88.2	-*	84.3	-*	82.1	-*	92.7	-*	97.4	
阪神南	174.4	*	126.4	*	94.5		90.0		90.1	-*	85.2	-*	100.3		104.4	
阪神北	130.9	*	92.3		71.8	-*	78.3	-*	57.2	-*	67.5	-*	80.5	-*	84.4	-*
東播磨	90.4		81.7		83.0	-*	88.1		103.8		106.5		98.0		97.9	
北播磨	81.3		79.8		78.8	-*	83.4		86.2	-*	88.8		90.4	-*	87.0	-*
中播磨	87.9		70.0	-*	110.9		100.5		102.6		101.9		98.0		102.8	
西播磨	93.0		109.0		108.1		119.5	*	106.1		107.2		119.7	*	128.0	*
但馬	95.3		91.2		88.9		86.3		99.5		86.7	-*	78.7	-*	76.4	-*
丹波	105.9		59.7	-*	103.7		110.8		102.9		110.9		80.6	-*	73.6	-*
淡路	122.1		96.6		60.6	-*	75.9	-*	96.3		81.3	-*	106.5		123.3	*

(表 89-3)

H23-27	肝疾患				腎不全				老衰				不慮の事故			
	男		女		男		女		男		女		男		女	
	SMR	検定	SMR	検定	SMR	検定	SMR	検定	SMR	検定	SMR	検定	SMR	検定	SMR	検定
兵庫県	104.7		104.8		98.5		107.5	*	94.8	-*	99.3		97.0		95.9	-*
神戸	115.8	*	107.5		85.4	-*	93.5		93.9		97.9		99.7		104.0	
阪神南	109.4		110.2		101.7		110.9		106.2		104.6		81.2	-*	83.6	-*
阪神北	71.9	-*	79.0	-*	78.4	-*	94.0		75.1	-*	86.2	-*	68.4	-*	71.0	-*
東播磨	106.6		119.7		114.1		108.2		92.2		108.6	*	91.9		93.6	
北播磨	98.1		105.2		121.3	*	113.8		61.7	-*	83.0	-*	95.6		88.8	
中播磨	110.7		103.6		114.6		118.2	*	85.8		87.0	-*	104.3		97.1	
西播磨	104.5		107.1		109.1		144.7	*	82.7		93.5		118.6	*	106.1	
但馬	83.3		68.9		96.6		108.7		140.2	*	119.1	*	125.4	*	112.8	
丹波	88.7		107.6		86.1		120.9		137.3	*	129.8	*	121.3		105.2	
淡路	115.3		112.0		84.1		94.1		87.7		86.8	-*	146.3	*	121.7	*

H23-27	交通事故				自殺			
	男		女		男		女	
	SMR	検定	SMR	検定	SMR	検定	SMR	検定
兵庫県	101.8		95.0		98.6		105.0	
神戸	86.8		79.4		100.7		110.9	
阪神南	78.1	-*	65.5	-*	90.6		105.1	
阪神北	75.5	-*	59.9	-*	80.7	-*	94.1	
東播磨	103.3		101.2		92.2		98.8	
北播磨	113.2		121.7		111.0		93.5	
中播磨	125.8		134.2		105.0		102.2	
西播磨	132.5		131.4		115.6		107.7	
但馬	155.9	*	118.1		109.2		119.7	
丹波	175.8	*	128.5		123.1		110.1	
淡路	187.1	*	202.3	*	115.1		99.3	

・兵庫県立健康生活科学研究所健康科学研究センター公表の「平成 23 年～27 年兵庫県における死亡統計指標」から一部抜粋（死亡数には後期高齢者医療被保険者以外も含まれている）

3. 第1期データヘルス計画の達成状況

第1期データヘルス計画では、以下の3点を目標として設定していました。

- (1) データ分析に当たり、より多くの数値をとり、健康診査データの精度を上げるため、旧老人保健制度時代の受診率20%を目標とし、健康診査受診率を第1期計画において兵庫広域全体で20%まで引き上げる。また歯科健診について全市町での実施を目指す。
- (2) 被保険者の医療等の状況を分析できるようにデータ環境整備を行う。
- (3) 中長期的目標として、医療・健康診査・介護データを活用することにより、兵庫県及び市町の健康課題を明確にし、課題解決に向けて地域特性に即して疾病予防、重症化予防など効果的・効率的な保健事業に取り組む。

上記目標の第1期期間での達成状況を下表に示します。

目標	達成	状況
健康診査受診率向上及び 歯科健診の全市町実施	ほぼ達成	健康診査受診率は年々向上し、20%に近付いている。歯科健診は現在県内40市町で実施している。
データ環境整備	未達成	全市町の健康診査データの国保データベース(KDB)システムへの登録を目指していたが、予算上の制約等により未登録の市町がある。今後全ての市町が参加する見込みは現在ない。
重症化予防など効果的・効率的な保健事業への取組	未達成	重症化予防やハイリスク者への個別アプローチ等の保健事業を実施している市町もあるが、まだ一部にとどまっている。また、広域連合としてそのような保健事業を拡大するための取組は不十分である。

4. 兵庫広域の健康課題について

(1) 健康診査受診率向上

兵庫広域では全市町で健康診査事業を実施しており、受診率も向上してきています。しかし、全国平均の受診率と比較すると未だに低い状況にあります。

また、市町ごとの受診率については、約5%から約39%まで（平成28年度実績）と格差が大きくなっており、被保険者に対する受診勧奨の取り組みや受診できる日時や会場の設定など健康診査の実施方法が市町によって大きく異なっていることが理由の一つとして考えられます。

効果的な保健事業の企画・実施には多くの健康診査データが必要となること、生活習慣病等の早期発見によるQOLの向上に資するため、一層の受診率向上が必要です。

(2) 各地域の健康課題

兵庫広域の1人当たり入院医療費、入院外医療費ともに全国平均を大きく上回っている状況にあります。

ただし、第2章2の「(1) 1人当たり医療費の推移（地域別）」に示したとおり、地域ごとで1人当たり医療費は大幅に異なっており、また、「(2) 入院及び入院外の疾病別高額医療費（地域別）」のとおり医療費の疾病別構成割合についても差異があります。

以上を踏まえ、各地域の健康課題を以下に記載します。

(※) 以下の100人当たり病床数及び100人当たり診療所数は、平成27年10月1日時点の医療施設調査の結果に基づいています。

神戸	<ul style="list-style-type: none">• 地域別の1人当たり医療費は、阪神南地域に次いで県下で2番目に高い。• 1人当たり医療費について、入院、入院外、歯科及び調剤の別では、いずれも県平均を上回っているが、特に調剤が県下で最も高い。• 1人当たり医療費を3要素に分解してみると、入院にかかる1日当たり医療費及び入院外・歯科・調剤にかかる受診率が、1人当たり医療費の高さに寄与していると考えられる。• 入院医療費における脳梗塞の割合が県平均よりも低かった。 <p style="background-color: #FFFF00; margin-top: 5px;">(※) 100人当たり病床数：9.83（県下2位）、100人当たり診療所数：0.81（県下2位）</p>
----	---

阪 神 南	<ul style="list-style-type: none"> ・地域別の1人当たり医療費は、県下で最も高い。 ・1人当たり医療費について、入院、入院外、歯科及び調剤の別では、いずれも県平均を上回っているが、特に入院外が県平均を4万円以上回っており（25年度以降）県下で最も高くなっている。 ・1人当たり医療費を3要素に分解してみると、入院にかかる1日当たり医療費、入院外・調剤にかかる1件当たり日数及び歯科にかかる受診率が、1人当たり医療費の高さに寄与していると考えられる。 ・入院外医療費における高血圧症の割合が県平均よりも低く、脂質異常症の割合が県平均よりも高い傾向にあった。 <p style="background-color: #FFFF00;">（※）100人当たり病床数：7.66（県下9位）、100人当たり診療所数：0.92（県下1位）</p>
-------------	--

阪 神 北	<ul style="list-style-type: none"> ・地域別の1人当たり医療費は、県下で中位に位置している。 ・1人当たり医療費について、入院、入院外、歯科及び調剤の別では、入院及び歯科が県平均を上回り、入院外及び調剤が県平均を下回っている。 ・1人当たり医療費を3要素別に分解してみると、歯科にかかる受診率が1人当たりの医療費の高さに寄与していると考えられる。 ・入院・入院外医療費における慢性腎不全（透析あり）の割合が県平均より低く、入院外医療費における脂質異常症の割合は県平均よりも高かった。 <p style="background-color: #FFFF00;">（※）100人当たり病床数：9.57（県下3位）、100人当たり診療所数：0.66（県下3位）</p>
-------------	--

東 播 磨	<ul style="list-style-type: none"> ・地域別の1人当たり医療費は、県下で中位に位置している。 ・1人当たり医療費について、入院、入院外、歯科及び調剤の別では、入院及び入院外が県平均を下回っており、歯科及び調剤が県平均をやや上回っている。 ・慢性腎不全（透析あり）の割合が入院・入院外医療費のいずれにおいても県平均より高い傾向にあった。 <p style="background-color: #FFFF00;">（※）100人当たり病床数：9.17（県下5位）、100人当たり診療所数：0.63（県下4位）</p>
-------------	---

北 播 磨	<ul style="list-style-type: none"> ・地域別の1人当たり医療費は、県下で中位に位置している。 ・1人当たり医療費について、入院、入院外、歯科及び調剤の別では、入院及び調剤が県平均を上回り、特に入院について28年度には県下で2位となった一方、入院外及び歯科は県平均を下回っている。 ・1人当たり医療費を3要素別に分解してみると、入院にかかる受診率が1人当たりの医療費の高さに寄与していると考えられる。 ・慢性腎不全（透析あり）の割合が入院・入院外医療費のいずれにおいても県平均より高い傾向にあった。 <p style="background-color: #FFFF00;">（※）100人当たり病床数：10.89（県下1位）、100人当たり診療所数：0.50（県下7位）</p>
-------------	--

中 播 磨	<ul style="list-style-type: none"> ・地域別の1人当たりの医療費は県下で2番目に低い。 ・1人当たり医療費について、入院、入院外、歯科及び調剤の別では、いずれも県平均を下回っている。 ・1人当たり医療費を3要素別に分解してみると、入院・調剤にかかる受診率、入院外にかかる1件当たり日数及び歯科にかかる1日当たり医療費が、1人当たりの医療費の低さに寄与していると考えられる。 ・慢性腎不全（透析あり）の割合が入院・入院外医療費のいずれにおいても県平均より高く、また、糖尿病の割合も入院外医療費において高い傾向にあった。 <p>(※) 100人当たり病床数：9.35（県下4位）、100人当たり診療所数：0.60（県下5位）</p>
-------------	---

西 播 磨	<ul style="list-style-type: none"> ・地域別の1人当たり医療費は県下で3番目に低い。 ・1人当たり医療費について、入院、入院外、歯科及び調剤の別では、いずれも県平均を下回っている。 ・1人当たり医療費を3要素別に分解してみると、入院にかかる1日当たり医療費及び入院外・歯科・調剤にかかる受診率が、1人当たりの医療費の低さに寄与していると考えられる。 ・関節疾患の割合が入院・入院外医療費のいずれにおいても県平均より高く、また、糖尿病の割合も入院外医療費において高い傾向にあった。入院医療費における骨折の割合は県平均より低かった。 <p>(※) 100人当たり病床数：8.98（県下6位）、100人当たり診療所数：0.46（県下8位）</p>
-------------	---

但 馬	<ul style="list-style-type: none"> ・地域別の1人当たり医療費は県下で最も低い。 ・1人当たり医療費について、入院、入院外、歯科及び調剤の別では、いずれも県平均を下回っている。 ・1人当たり医療費を3要素別に分解してみると、全体的な受診率の低さが1日当たりの医療費の低さに寄与していると考えられる。 ・入院外医療費における高血圧症の割合が県平均よりも高い一方、脂質異常症の割合は県平均より特に低かった。 <p>(※) 100人当たり病床数：6.29（県下10位）、100人当たり診療所数：0.44（県下10位）</p>
--------	--

丹波	<ul style="list-style-type: none"> ・地域別の1人当たり医療費は県下で3番目に高い。 ・1人当たり医療費について、入院、入院外、歯科及び調剤の別では、入院外、歯科、及び調剤が県平均を下回る一方、入院が平成28年度で5年前と比較し2割以上増加し、県下で最も高くなっている。 ・1人当たり医療費を3要素別に分解してみると、入院にかかる受診率の伸びが1人当たり医療費の高さに寄与していると考えられる。 ・入院医療費において脳梗塞及び肺炎の割合が県平均よりも高く、入院外医療費においては高血圧症の割合も県平均より高かった。 <p>(※) 100人当たり病床数：7.89（県下8位）、100人当たり診療所数：0.44（県下9位）</p>
----	--

淡路	<ul style="list-style-type: none"> ・地域別の1人当たり医療費は県下で中位に位置している。 ・1人当たり医療費について、入院、入院外、歯科及び調剤の別では、入院外、歯科及び調剤が県平均を下回る一方、入院は県平均を上回り県下で3番目に高い。 ・1人当たり医療費を3要素別に分解してみると、入院にかかる受診率が1人当たりの医療費の高さに寄与していると考えられる。 ・入院医療費において骨折及び脳梗塞の割合が県平均より高かった。 <p>(※) 100人当たり病床数：8.20（県下7位）、100人当たり診療所数：0.56（県下6位）</p>
----	--

(参考) 病床数と診療所数

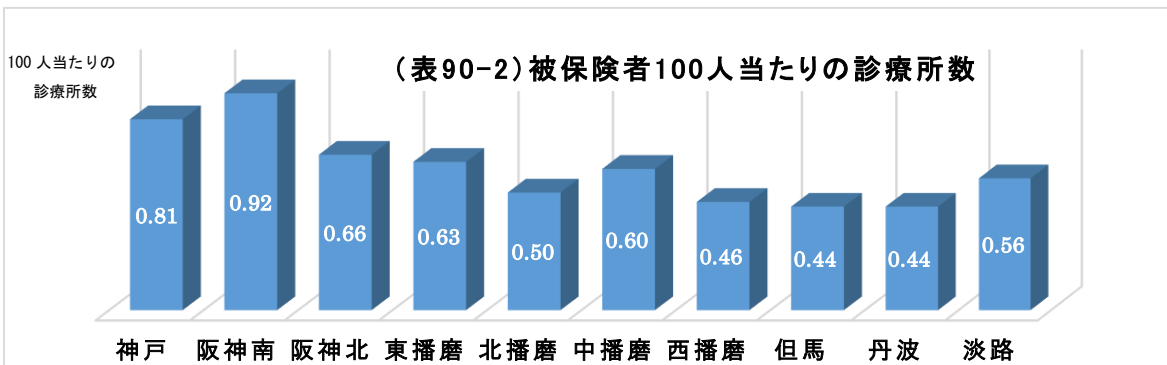
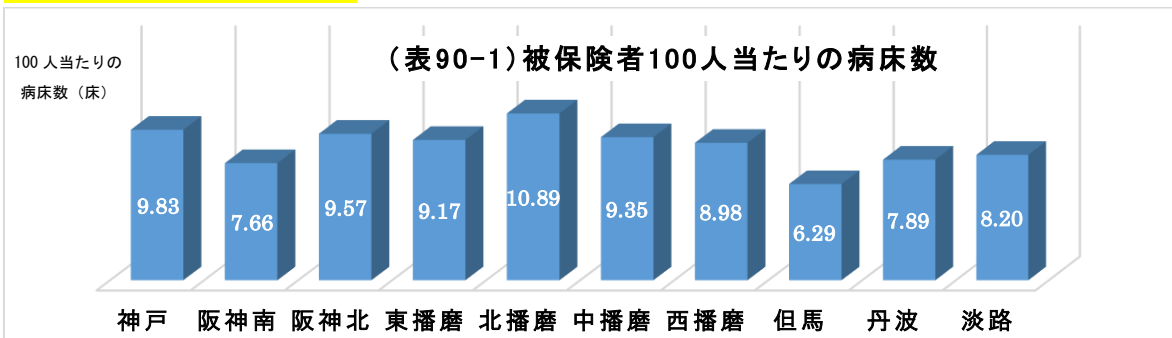

第3章 第2期データヘルス計画の実施

1. 第2期計画の目標

(1) 健康診査受診率の一層の向上

第1期計画において目標としていた兵庫広域全体の健康診査受診率20%は、ほぼ達成されました。今後については、健康診査受診率の全国平均（平成27年度実績27.6%）以上を目指します。

健康診査事業					
目的及び概要	糖尿病等の生活習慣病やその他疾病を早期に発見し、適切な受療で重症化及び心身機能低下を予防するとともに、被保険者の健康の保持増進・改善を図ることを目的として実施します。				
事業評価	評価指標	実績値		目標値	
		H28年度	H29年度	H30～34年度	H35年度
	受診率	19.18%	19.90%	前年度以上	27.6%以上

(2) 口腔ケア事業の拡充

第1期計画においては歯科健診を全市町で実施することを目標としていました。結果として多くの市町で実施することはできましたが、受診者数はごく少数にとどまっています。誤嚥性肺炎やフレイルの予防による健康寿命の延伸という観点から、**歯科健診の受診者数の増加を目指すとともに、口腔ケアに関する相談・指導等を実施することにより、口腔機能の維持・改善を図ります。**

歯科健康診査事業					
目的及び概要	口腔内の状態を知り、 歯・歯肉 の状態や口腔清掃状態等をチェックすることで、被保険者の健康意識の向上及び口腔機能低下の予防を図るとともに、高齢者に多く発生する疾病予防につなげることを目的として実施します。				
事業評価	評価指標	実績値		目標値	
		H28年度	H29年度	H30～34年度	H35年度
	受診者数	5,032人	5,889人	前年度以上	6,200人

訪問歯科健診、相談・指導（フレイル対策）					
目的及び概要	訪問歯科健診又はオーラルフレイル予防の訪問相談・指導等を行い、口腔機能低下、低栄養や筋力低下等による心身機能低下、肺炎等の感染症の予防を図ることを目的として実施します。				
事業評価	評価指標	実績値		目標値	
		H28年度	H29年度	H30～34年度	H35年度
	事業を実施する市町数	1	1	前年度以上	10

(3) データ分析に基づく保健事業への着手

第2章で述べたとおり、兵庫県は地域ごとに1日当たり医療費や疾病の状況等の健康課題が異なります。このため、兵庫県全体だけではなく各市町の健康課題を明確にし、課題解決に向けて取り組む必要があります。市町ごとに医療・健康診査・介護データ等进行分析し、地域特性や市町の方針に基づいて重症化予防、低栄養防止（フレイル対策）など効果的・効率的な保健事業に取り組みます。

重症化予防事業					
目的及び概要	糖尿病や高血圧等の生活習慣病の重症化の恐れがある被保険者に対し、医療機関への受診勧奨などを行い、治療につなげるとともに、人工透析への移行を防ぐなど重症化予防を目的とした保健指導等の事業を実施します。				
事業評価	評価指標	実績値		目標値	
		H28年度	H29年度	H30～34年度	H35年度
	事業を実施する市町数	3	2	前年度以上	10

低栄養防止事業（フレイル対策）					
目的及び概要	低栄養、筋力低下等による心身機能の低下の予防、抵抗力低下に伴う肺炎等の感染症の発生を抑制するため、高齢者の特性を踏まえた事業（専門職による立ち寄り型の相談や訪問相談・指導等）を実施します。				
事業評価	評価指標	実績値		目標値	
		H28年度	H29年度	H30～34年度	H35年度
	事業を実施する市町数	—	0	前年度以上	5

(4) 兵庫県下全域を対象とした保健事業の実施

被保険者が自ら健康管理の意識を高め、健康に関心を持ちながら生活が送れるよう、県下全域を対象とした保健事業を実施します。

重複・頻回受診者訪問指導					
目的及び概要	重複・頻回受診者の健康保持と疾病管理を促すため、レセプト情報により抽出した重複・頻回受診者に対し、保健師又は看護師が個別訪問して指導・健康相談等を実施します。				
事業評価	評価指標	実績値		目標値	
		H28年度	H29年度	H30～34年度	H35年度
	訪問指導の改善割合	28.2%	12.8%	前年度以上	32%

2. 構成市町と兵庫広域の役割分担について

前項の「1. 第2期計画の目標」に記載した目標を達成するため、構成市町と兵庫広域は以下の役割を果たすこととします。

(1)健康診査

構成市町の役割	各市町が必要に合わせて受診率向上の計画を立てて実施する。計画は各市町が作成した「健康診査推進計画」を年度ごとに更新する。市町の実情に応じて受診率の向上、拡大に取り組む（勧奨通知・受診券を受診対象者全員に送付、未受診者への勧奨連絡等）。
兵庫広域の役割	後期高齢者医療制度事業費補助金、特別調整交付金、保険料を財源として補助金を交付する。 受診率向上対策として、受診勧奨等の好事例紹介に努める。

(2)口腔ケア事業

構成市町の役割	口腔機能低下の早期発見、早期改善によって全身状態への悪影響や誤嚥性肺炎の予防、フレイル予防に資する等、被保険者の口腔ケアの重要性に鑑み、歯科健診等の事業につき、受診者数の増加を目指す。
兵庫広域の役割	後期高齢者医療制度事業費補助金、保険料を財源として補助金を交付する。

(3)データ分析に基づく保健事業

構成市町の役割	第1期計画期間に整備したデータ環境を利用し、市町の課題や方針に沿った効果的・効率的な保健事業の実施について検討する。 その際は、国がとりまとめた「高齢者の特性を踏まえた保健事業ガイドライン」や「糖尿病性腎症重症化予防の更なる展開に向けて」を参照するとともに、各市町の国民健康保険におけるデータヘルス計画や健康増進計画等、庁内他部署と連携し、市町としての体制を整備し、実効性の確保を図るものとする。
兵庫広域の役割	地域ごとに健康課題が異なることを踏まえ、医療データを活用して、構成市町へ兵庫県疾病分類統計等の分析や情報提供等、構成市町の保健事業の取組に役立ててもらう。 構成市町が各市町の現状及び課題に基づき実施する、各種保健事業につき、保険者インセンティブ分の特別調整交付金を活用した一定の財政支援を行う。

(4)兵庫県下全域を対象とした保健事業

兵庫広域の役割	被保険者が自ら健康管理の意識を高め、健康に関心を持ちながら生活が送れるよう、重複・頻回受診者への家庭訪問事業を実施しているが、より効果的・効率的な実施形態を検討する。
---------	---

第4章 その他

1. 本計画の評価・見直しについて

計画の評価については、PDCAサイクルに基づき実施します。計画（Plan）に基づき、保健事業を実施（Do）したことに對し、達成状況やレセプト・健診情報等のデータを活用し効果検証・分析のうへ、評価（Check）を行い、保健事業の見直しや改善を行う（Action）とともに、計画にも反映させます。

なお、本計画の目標達成状況のうち、健康診査受診率や口腔ケア事業の実施状況等については、毎年度の達成状況を把握します。データ分析に基づく保健事業の実施状況や県下全域を対象とした効果的な保健事業の実施状況についても、随時確認し、評価します。

計画期間中、必要に応じて計画の見直しを検討します。その際には構成市町を交えて事業の実施状況を共有し見直しについて議論する場を設けるほか兵庫県国民健康保険団体連合会に設置される保健事業評価・支援委員会の指導・助言を受けるなど、広く意見聴取を行うよう努めます。

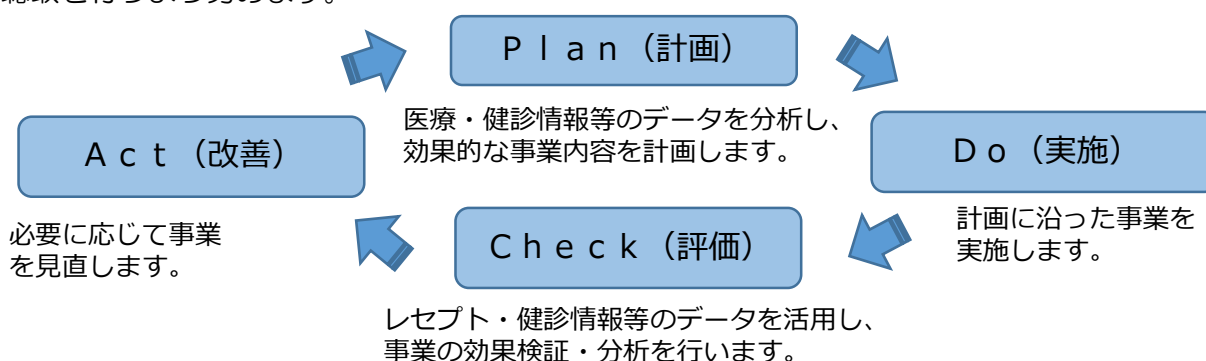

2. 本計画の公表・周知

本計画は、関係機関に周知するほか、ホームページへの掲載等により広く公表します。

3. 個人情報の取り扱い

本計画に基づいて実施する各種保健事業において、兵庫広域が取得する個人情報は、「兵庫県後期高齢者医療広域連合個人情報保護条例」（平成19年兵庫県後期高齢者医療広域連合条例第19号）や「兵庫県後期高齢者医療広域連合情報セキュリティ基本方針」等に従い、適正に管理します。業務委託を行うに際しても、外部委託事業者等において適切な取扱いが確保されるよう、委託仕様に含める等の措置を講じます。

構成市町においても同様に、関連法令等に従い適正に個人情報を管理するとともに、業務委託に当たっても外部委託事業者等において適切な取扱いが確保されるよう、措置を講じます。

4. 資料

資料 1	市町別人口と後期高齢者被保険者数	P 65
資料 2	都道府県別一人後期高齢者（老人）医療費の推移	P 66
資料 3	平成28年度 健康診査・歯科健診（各市町受診率）	P 67
資料 4	平成28年度 医療費3要素（行政区別順位）	P 68
資料 5	平成28年度 医療費3要素一覧（行政区別）	P 68
資料 6	平成27年度 医療費3要素一覧（行政区別）	P 69
資料 7	平成26年度 医療費3要素一覧（行政区別）	P 69
資料 8	平成25年度 医療費3要素一覧（行政区別）	P 70
資料 9	平成24年度 医療費3要素一覧（行政区別）	P 70
資料 10	平成28年度 医療費3要素一覧（市町別）	P 71
資料 11	平成27年度 医療費3要素一覧（市町別）	P 72
資料 12	平成26年度 医療費3要素一覧（市町別）	P 73
資料 13	平成25年度 医療費3要素一覧（市町別）	P 74
資料 14	平成24年度 医療費3要素一覧（市町別）	P 75
資料 15	1人当たり医療費伸びへの3要素別寄与度（市町別） （平成24年度から平成28年度）	P 76

市町別人口と後期高齢者医療被保険者数

資料 1

市町名	人口	兵庫県後期高齢者 医療被保険者数	後期高齢者の割合 (被保険者数)÷人口
県合計	5,507,747人	735,484人	13.35%
市 計	5,252,602人	695,076人	13.23%
町 計	255,145人	40,408人	15.84%
神戸市	1,533,923人	198,027人	12.91%
姫路市	533,159人	65,577人	12.30%
尼崎市	451,287人	59,067人	13.09%
明石市	295,066人	36,000人	12.20%
西宮市	488,596人	53,427人	10.93%
洲本市	43,306人	7,966人	18.39%
芦屋市	95,041人	13,417人	14.12%
伊丹市	196,828人	23,193人	11.78%
相生市	29,830人	5,113人	17.14%
豊岡市	80,700人	14,213人	17.61%
加古川市	265,544人	31,394人	11.82%
赤穂市	47,568人	7,651人	16.08%
西脇市	40,026人	6,946人	17.35%
宝塚市	225,421人	30,501人	13.53%
三木市	76,419人	12,015人	15.72%
高砂市	89,945人	11,328人	12.59%
川西市	155,348人	24,325人	15.66%
小野市	48,273人	6,378人	13.21%
三田市	112,150人	10,980人	9.79%
加西市	43,667人	7,181人	16.44%
篠山市	40,830人	7,555人	18.50%
養父市	23,523人	5,126人	21.79%
丹波市	63,412人	11,596人	18.29%
南あわじ市	45,876人	8,403人	18.32%
朝来市	30,192人	5,824人	19.29%
淡路市	43,087人	9,034人	20.97%
宍粟市	36,519人	6,777人	18.56%
加東市	40,688人	5,276人	12.97%
たつの市	76,400人	10,786人	14.12%
猪名川町	30,678人	3,680人	12.00%
多可町	20,619人	4,000人	19.40%
稲美町	30,713人	4,072人	13.26%
播磨町	33,687人	4,070人	12.08%
市川町	11,962人	2,227人	18.62%
福崎町	19,652人	2,606人	13.26%
神河町	11,193人	2,206人	19.71%
太子町	33,588人	3,754人	11.18%
上郡町	14,739人	2,731人	18.53%
佐用町	16,759人	3,823人	22.81%
香美町	17,255人	4,035人	23.38%
新温泉町	14,300人	3,204人	22.41%

- (注) 1. 人口は、国勢調査(平成27年10月1日実施)を基礎とし、毎月各市町から住民基本台帳法に基づく当該月間の移動数の報告を受け集計したもの
2. 兵庫県推計人口平成29年6月1日現在(兵庫県ホームページ)より抜粋
3. 被保険者数は兵庫県後期高齢者医療広域連合が平成29年5月末現在として把握している人数

都道府県別一人当たり後期高齢者(老人)医療費の推移

順位	平成18年度	平成19年度	平成20年度	平成21年度	平成22年度	平成23年度	平成24年度	平成25年度	平成26年度	平成27年度				
1	福岡県	1,030,970	1,080,801	991,711	福岡県	1,113,796	福岡県	1,170,750	福岡県	1,181,686	福岡県	1,181,862	福岡県	1,195,497
2	北海道	1,005,606	1,039,428	948,274	北海道	1,056,490	高知県	1,071,185	高知県	1,120,838	高知県	1,137,065	高知県	1,184,293
3	高知県	986,056	1,037,563	934,910	高知県	1,051,268	北海道	1,087,294	北海道	1,091,704	北海道	1,090,014	北海道	1,103,032
4	大阪府	976,535	1,029,636	914,908	大阪府	1,031,415	大阪府	1,078,874	長崎県	1,078,780	長崎県	1,084,232	長崎県	1,102,286
5	広島県	956,253	1,009,649	908,107	広島県	1,018,406	広島県	1,045,569	大阪府	1,075,405	大阪府	1,073,543	佐賀県	1,088,747
6	長崎県	951,801	1,004,429	906,360	長崎県	1,015,122	長崎県	1,041,832	佐賀県	1,061,106	佐賀県	1,066,463	大阪府	1,086,180
7	沖縄県	917,989	993,458	877,654	鹿児島県	988,606	鹿児島県	1,015,623	佐賀県	1,055,470	佐賀県	1,062,933	広島県	1,081,686
8	鹿児島県	951,450	1,004,429	906,360	鹿児島県	988,606	鹿児島県	1,015,623	佐賀県	1,055,470	佐賀県	1,062,933	広島県	1,081,686
9	京都府	912,997	956,798	866,853	沖縄県	970,455	沖縄県	992,184	大分県	1,021,356	山口県	1,033,142	熊本県	1,050,641
10	佐賀県	911,162	951,010	859,766	大分県	983,905	山口県	991,247	山口県	1,011,992	山口県	1,032,146	山口県	1,048,833
11	熊本県	906,106	947,478	857,779	山口県	959,920	山口県	983,205	熊本県	1,021,851	大分県	1,024,793	大分県	1,045,544
12	大分県	903,858	944,943	853,714	熊本県	988,639	熊本県	988,639	沖縄県	1,005,706	大分県	1,022,608	徳島県	1,025,363
13	山口県	893,471	938,384	849,231	京都府	954,323	京都府	979,657	石川県	990,197	京都府	1,009,308	京都府	1,024,824
14	石川県	889,367	936,350	846,453	石川県	950,649	石川県	976,573	石川県	990,919	石川県	1,003,667	徳島県	1,024,470
15	香川県	879,490	917,099	818,981	岡山県	918,570	徳島県	945,142	徳島県	989,501	石川県	993,186	兵庫県	1,013,843
16	岡山県	872,327	903,194	818,094	徳島県	916,998	岡山県	940,887	兵庫県	981,911	兵庫県	991,676	石川県	1,001,996
17	兵庫県	856,960	897,583	812,866	兵庫県	914,737	徳島県	938,358	岡山県	949,318	香川県	965,904	岡山県	990,034
18	和歌山県	835,053	877,425	810,360	香川県	910,746	香川県	935,772	香川県	948,771	岡山県	960,804	香川県	984,069
19	愛媛県	830,494	875,720	826,296	愛知県	886,633	愛知県	911,995	愛知県	926,338	愛知県	940,374	愛知県	957,287
20	徳島県	826,090	867,453	781,202	愛媛県	875,246	愛媛県	903,376	愛媛県	922,063	愛媛県	937,595	愛媛県	956,482
21	徳島県	824,322	865,950	775,057	奈良県	871,740	奈良県	893,802	東京都	909,923	東京都	922,372	和歌山県	947,171
22	奈良県	822,239	865,321	774,496	和歌山県	868,040	和歌山県	891,878	和歌山県	906,178	東京都	920,449	東京都	944,141
23	宮崎県	821,002	859,326	770,472	和歌山県	867,755	滋賀県	889,512	和歌山県	905,632	滋賀県	914,974	滋賀県	938,141
24	愛知県	813,621	851,588	768,680	東京都	863,525	東京都	887,826	東京都	903,978	宮崎県	911,867	宮崎県	934,410
25	福井県	803,239	849,582	759,606	滋賀県	854,763	宮崎県	884,568	滋賀県	901,459	和歌山県	907,719	和歌山県	924,112
26	鳥取県	802,754	826,621	738,586	鳥取県	822,881	鳥取県	857,068	鳥取県	868,478	鳥取県	878,574	鳥取県	888,182
27	滋賀県	788,703	826,908	733,530	鳥取県	821,824	鳥取県	848,788	鳥取県	859,490	鳥取県	875,624	鳥取県	882,454
28	埼玉県	781,892	820,249	730,883	福井県	754,126	福井県	797,060	福井県	894,472	福井県	903,992	福井県	922,833
29	宮崎県	780,249	813,148	730,883	福井県	754,126	福井県	797,060	福井県	894,472	福井県	903,992	福井県	922,833
30	神奈川県	780,249	813,148	730,883	福井県	754,126	福井県	797,060	福井県	894,472	福井県	903,992	福井県	922,833
31	鳥取県	780,249	813,148	730,883	福井県	754,126	福井県	797,060	福井県	894,472	福井県	903,992	福井県	922,833
32	福島県	772,530	808,665	716,424	宮崎県	710,896	宮崎県	788,059	宮崎県	828,684	宮崎県	835,472	宮崎県	853,925
33	宮崎県	771,452	808,665	716,424	宮崎県	710,896	宮崎県	788,059	宮崎県	828,684	宮崎県	835,472	宮崎県	853,925
34	岐阜県	770,372	807,799	708,833	群馬県	708,833	群馬県	797,877	群馬県	835,472	群馬県	853,925	群馬県	885,925
35	秋田県	765,507	797,877	708,833	群馬県	708,833	群馬県	797,877	群馬県	835,472	群馬県	853,925	群馬県	885,925
36	青森県	758,297	797,167	704,679	秋田県	704,679	秋田県	788,059	秋田県	828,219	秋田県	833,381	秋田県	849,091
37	群馬県	754,353	785,332	703,477	山梨県	703,477	山梨県	803,363	茨城県	827,408	茨城県	825,917	宮崎県	839,066
38	山梨県	751,538	780,721	697,773	青森県	697,773	青森県	798,162	青森県	807,681	栃木県	821,865	宮崎県	836,426
39	三重県	733,141	767,686	694,207	茨城県	694,207	茨城県	799,398	三重県	804,427	三重県	814,427	三重県	835,623
40	千葉県	731,704	765,582	684,905	栃木県	684,905	栃木県	789,354	三重県	803,287	三重県	805,924	三重県	827,857
41	栃木県	725,154	764,983	684,388	山形県	684,388	山形県	789,354	三重県	803,287	三重県	805,924	三重県	827,857
42	茨城県	725,031	764,735	680,331	三重県	680,331	三重県	789,304	山形県	791,282	山形県	804,469	山形県	824,631
43	静岡県	719,451	746,731	677,975	三重県	680,331	三重県	789,304	山形県	791,282	山形県	804,469	山形県	824,631
44	山形県	706,263	741,632	666,746	静岡県	666,746	静岡県	770,560	長野県	787,672	長野県	802,597	長野県	821,870
45	新潟県	705,956	733,762	655,971	長野県	655,971	長野県	770,560	長野県	787,672	長野県	802,597	長野県	821,870
46	岩手県	693,123	730,282	655,268	岩手県	655,268	岩手県	741,816	岩手県	758,268	岩手県	758,337	岩手県	765,037
47	長野県	692,066	720,798	646,817	新潟県	646,817	新潟県	730,269	岩手県	741,816	岩手県	758,337	岩手県	765,037
	全国	755,866	783,806	826,067	全国	837,908	全国	876,161	全国	904,795	全国	918,206	全国	919,425

※平成19年度以前の数値は老人保健にかかるデータを集計したものです。

※平成20年度の数値は平成20年4月～平成21年2月の11ヶ月にかかるとのものです。

平成28年度 健康診査・歯科健診 実績 (各市町)

資料 3

	市町	健康診査			歯科健診		
		健康診査 対象者数 (人) A	健診受診 者数 (人) B	受診率 (%) C=B/A	歯科健診 対象者数 (人) A	歯科健診 受診者数 (人) B	受診率 (%) C=B/A
1	神戸市	121,128	17,544	14.48%	16,609	1,203	7.2%
2	姫路市	58,301	16,341	28.03%	58,301	86	0.1%
3	尼崎市	52,933	7,653	14.46%	52,933	178	0.3%
4	明石市	24,436	1,230	5.03%	34,069	37	0.1%
5	西宮市	47,431	18,511	39.03%	7,988	906	11.3%
6	洲本市	7,471	933	12.49%	7,471	105	1.4%
7	芦屋市	11,840	3,956	33.41%	12,020	18	0.1%
8	伊丹市	21,407	5,152	24.07%	21,407	35	0.2%
9	相生市	4,603	886	19.25%	4,603	44	1.0%
10	豊岡市	14,161	2,271	16.04%	14,161	-	0.0%
11	加古川市	18,637	1,704	9.14%	5,010	543	10.8%
12	赤穂市	7,046	1,183	16.79%	7,046	15	0.2%
13	西脇市	6,290	1,141	18.14%	6,290	250	4.0%
14	宝塚市	24,940	8,408	33.71%	-	-	-
15	三木市	10,479	1,242	11.85%	10,479	246	2.3%
16	高砂市	10,584	1,004	9.49%	1,885	175	9.3%
17	川西市	21,677	3,230	14.90%	21,677	31	0.1%
18	小野市	5,559	475	8.54%	5,559	11	0.2%
19	三田市	10,137	1,982	19.55%	1,847	145	7.9%
20	加西市	6,396	1,586	24.80%	6,396	31	0.5%
21	篠山市	7,117	586	8.23%	1,000	135	13.5%
22	養父市	4,707	756	16.06%	4,707	24	0.5%
23	丹波市	6,638	456	6.87%	-	-	-
24	南あわじ市	7,901	1,389	17.58%	7,901	191	2.4%
25	朝来市	5,491	778	14.17%	292	14	4.8%
26	淡路市	8,189	990	12.09%	8,189	43	0.5%
27	宍粟市	6,110	1,450	23.73%	-	-	-
28	加東市	4,796	673	14.03%	4,796	48	1.0%
29	たつの市	9,768	1,678	17.18%	9,768	52	0.5%
30	猪名川町	3,400	1,319	38.79%	3,400	42	1.2%
31	多可町	3,733	552	14.79%	548	53	9.7%
32	稲美町	2,470	268	10.85%	673	103	15.3%
33	播磨町	2,283	262	11.48%	3,463	104	3.0%
34	市川町	2,181	412	18.89%	2,181	4	0.2%
35	福崎町	2,296	386	16.81%	2,296	12	0.5%
36	神河町	1,986	382	19.23%	1,976	5	0.3%
37	太子町	3,302	427	12.93%	-	-	-
38	上郡町	2,389	369	15.45%	2,389	35	1.5%
39	佐用町	3,486	361	10.36%	3,486	38	1.1%
40	香美町	3,643	724	19.87%	3,643	30	0.8%
41	新温泉町	1,921	432	22.49%	1,921	40	2.1%
市町合計		579,263	111,082	19.18%	358,380	5,032	1.4%

平成28年度 医療費3要素(行政区別順位)

資料 4

行政区	平均被保険者数 (4月～3月)	総医療費			入院			入院外			歯科			調剤			病床数および医療機関数との関連		
		1人当たり 医療費	100人当たり 件数(受診率)	1人当たり 100人当たり 件数(受診率)	1人当たり 医療費	100人当たり 1件当たり 日数	100人当たり 件数(受診率)	1人当たり 医療費	100人当たり 1件当たり 日数	100人当たり 件数(受診率)	1人当たり 医療費	100人当たり 1件当たり 日数	100人当たり 件数(受診率)	1人当たり 医療費	100人当たり 1件当たり 日数	100人当たり 件数(受診率)	100人当たり 病床数	100人当たり 一般診療所数	100人当たり 歯科診療所数
神戸	193,412	2	5	2	9	6	2	3	8	7	3	1	10	3	1	2	2	2	
阪神南	122,513	1	4	1	8	7	1	1	7	4	2	2	8	1	3	9	8	1	
阪神北	89,661	5	6	5	6	5	5	7	5	2	5	9	4	5	5	3	9	3	
東播磨	83,937	7	8	4	7	8	3	10	4	4	4	6	4	9	2	5	5	4	
北播磨	40,921	6	2	6	4	3	9	5	8	7	6	5	6	1	4	1	3	7	
中播磨	70,918	9	9	3	10	9	4	6	6	4	5	10	1	6	7	4	4	5	
西播磨	39,990	8	7	8	3	4	6	4	2	9	9	3	8	5	2	6	1	8	
但馬	32,328	10	10	7	5	10	8	1	10	10	10	8	10	2	10	10	10	9	
丹波	18,990	3	1	9	2	1	10	2	9	8	7	3	10	7	6	8	7	10	
淡路	25,256	4	3	10	1	2	7	3	7	6	2	2	8	3	9	7	6	7	

※医療費は診療報酬請求内訳書を集計し、医療機関の設置状況は平成27年医療施設調査による。以下同じ。

平成28年度 医療費3要素一覧(行政区別)

資料 5

行政区	平均被保険者数 (4月～3月)	総医療費			入院			入院外			歯科			調剤				
		1人当たり 医療費	100人当たり 件数(受診率)	1人当たり 100人当たり 件数(受診率)	1人当たり 医療費	100人当たり 1件当たり 日数	100人当たり 件数(受診率)	1人当たり 医療費	100人当たり 1件当たり 日数	100人当たり 件数(受診率)	1人当たり 医療費	100人当たり 1件当たり 日数	1人当たり 医療費	100人当たり 1件当たり 日数	100人当たり 件数(受診率)			
兵庫県計	717,926	995,918	32,362	17,21	83,82	293,742	8,807	1,94	1,719,64	39,148	7,575	2,02	255,93	165,258	10,567	1,36	1,153,90	
神戸	193,412	1,028,362	34,051	16,66	83,77	302,051	8,492	1,99	1,783,85	42,365	7,535	2,01	279,30	178,524	10,172	1,38	1,274,20	
阪神南	122,513	1,066,930	34,298	16,88	83,56	335,588	8,865	2,09	1,812,07	44,515	7,599	2,05	285,36	170,848	10,600	1,40	1,151,81	
阪神北	89,661	993,793	31,487	17,53	85,91	284,315	8,878	1,88	1,699,66	44,327	7,658	1,92	301,96	159,542	10,930	1,34	1,090,44	
東播磨	83,937	970,226	44,184	32,463	80,77	286,721	8,313	1,95	1,766,06	40,240	7,792	2,02	256,86	166,592	10,227	1,31	1,243,49	
北播磨	40,921	993,321	31,388	17,95	90,14	252,444	9,080	1,76	1,580,79	32,036	7,649	2,02	207,22	169,251	11,448	1,32	1,122,36	
中播磨	70,918	927,951	33,178	16,63	76,19	285,215	9,064	1,84	1,710,47	37,821	7,140	2,15	246,85	155,187	10,706	1,34	1,084,06	
西播磨	39,990	944,192	28,784	17,95	88,83	282,512	9,239	2,00	1,531,77	26,889	7,151	2,06	182,94	143,443	10,839	1,39	951,97	
但馬	32,328	811,898	37,783	29,669	71,56	256,197	10,094	1,69	1,504,06	24,973	8,248	1,92	157,37	131,712	11,180	1,27	926,96	
丹波	18,990	1,007,808	53,2467	28,489	18,72	99,85	252,041	9,421	1,72	1,551,76	28,220	7,800	1,85	195,59	159,415	10,673	1,37	1,086,51
淡路	25,256	999,495	27,644	19,30	95,01	271,974	9,266	1,78	1,646,52	27,325	8,052	2,13	159,11	156,078	11,089	1,31	1,078,48	

平成27年度 医療費3要素一覧(行政区別)

資料 6

行政区	平均被保険者数 (4月～3月)	総医療費			入院			入院外			歯科			調剤		
		1人当たり 医療費	1日当たり 医療費	100人当たり 件数(受診率)	1人当たり 医療費	1日当たり 医療費	100人当たり 件数(受診率)	1人当たり 医療費	1日当たり 医療費	100人当たり 件数(受診率)	1人当たり 医療費	1日当たり 医療費	100人当たり 件数(受診率)	1人当たり 医療費	1日当たり 医療費	100人当たり 件数(受診率)
		1人当たり 医療費	1日当たり 医療費	100人当たり 件数(受診率)	1人当たり 医療費	1日当たり 医療費	100人当たり 件数(受診率)	1人当たり 医療費	1日当たり 医療費	100人当たり 件数(受診率)	1人当たり 医療費	1日当たり 医療費	100人当たり 件数(受診率)	1人当たり 医療費	1日当たり 医療費	100人当たり 件数(受診率)
兵庫県計	691,570	1,007,375	31,801	17.36	83.63	299,994	8,712	1.99	1,731.04	38,310	7,455	2.06	249.99	11,170	1.37	1,151.54
神戸	186,382	1,048,781	475,951	16.82	83.81	308,888	8,378	2.05	1,802.10	41,711	7,409	2.05	274.76	10,728	1.40	1,280.31
阪神南	117,477	1,073,576	472,857	16.95	83.46	341,111	8,724	2.14	1,823.39	44,004	7,453	2.10	281.48	11,208	1.42	1,151.55
阪神北	84,998	1,002,321	467,220	17.61	85.27	290,209	8,730	1.94	1,714.34	43,433	7,578	1.95	294.11	11,557	1.36	1,087.96
東播磨	79,836	981,786	441,779	17.30	80.31	292,469	8,152	2.01	1,782.06	39,122	7,645	2.06	248.11	10,825	1.33	1,252.16
北播磨	39,680	991,821	494,963	17.84	88.96	252,040	8,941	1.78	1,582.04	31,452	7,541	2.06	202.24	12,211	1.33	1,119.81
中播磨	68,039	936,914	417,503	16.79	76.36	293,023	9,056	1.89	1,716.49	36,879	7,092	2.17	239.45	11,113	1.35	1,072.44
西播磨	38,994	970,076	462,724	18.20	89.61	296,310	9,346	2.06	1,541.86	26,560	7,109	2.08	180.04	11,433	1.42	935.17
但馬	32,222	816,846	363,593	17.65	71.52	265,663	10,269	1.72	1,504.47	23,776	7,992	1.94	153.46	11,988	1.28	897.48
丹波	18,772	1,006,640	516,174	18.99	98.13	254,586	9,436	1.73	1,560.12	27,296	7,336	1.92	193.94	11,708	1.38	1,070.73
淡路	25,170	1,007,231	497,017	19.74	94.63	277,119	9,153	1.83	1,653.24	26,375	7,849	2.18	153.92	11,820	1.32	1,078.01

平成26年度 医療費3要素一覧(行政区別)

資料 7

行政区	平均被保険者数 (4月～3月)	総医療費			入院			入院外			歯科			調剤		
		1人当たり 医療費	1日当たり 医療費	100人当たり 件数(受診率)	1人当たり 医療費	1日当たり 医療費	100人当たり 件数(受診率)	1人当たり 医療費	1日当たり 医療費	100人当たり 件数(受診率)	1人当たり 医療費	1日当たり 医療費	100人当たり 件数(受診率)	1人当たり 医療費	1日当たり 医療費	100人当たり 件数(受診率)
		1人当たり 医療費	1日当たり 医療費	100人当たり 件数(受診率)	1人当たり 医療費	1日当たり 医療費	100人当たり 件数(受診率)	1人当たり 医療費	1日当たり 医療費	100人当たり 件数(受診率)	1人当たり 医療費	1日当たり 医療費	100人当たり 件数(受診率)	1人当たり 医療費	1日当たり 医療費	100人当たり 件数(受診率)
兵庫県計	673,370	983,627	454,870	17.41	83.77	295,950	8,389	2.04	1,729.26	37,526	7,406	2.09	241.92	10,414	1.39	1,140.04
神戸	181,175	1,016,548	459,295	16.75	82.76	308,119	8,102	2.10	1,807.79	40,742	7,309	2.09	266.51	9,936	1.42	1,272.39
阪神南	113,723	1,061,770	479,471	17.03	84.89	336,183	8,340	2.21	1,822.51	43,400	7,370	2.14	275.51	10,443	1.44	1,137.96
阪神北	81,566	981,671	468,337	17.70	86.35	280,568	8,238	1.98	1,716.24	42,768	7,513	1.99	286.65	10,797	1.37	1,077.95
東播磨	77,008	958,709	434,160	17.34	80.29	288,353	7,843	2.07	1,773.47	38,754	7,630	2.10	241.39	10,127	1.34	1,245.77
北播磨	38,893	963,068	478,227	17.78	88.05	254,122	8,845	1.82	1,581.75	30,838	7,601	2.13	190.87	11,438	1.35	1,099.30
中播磨	66,105	917,480	412,722	16.93	77.43	289,716	8,726	1.93	1,716.20	35,418	7,136	2.18	227.28	10,340	1.37	1,069.99
西播磨	38,404	954,234	464,245	18.30	91.15	289,643	9,056	2.09	1,533.62	25,997	7,084	2.10	174.64	10,702	1.44	915.26
但馬	32,510	793,810	357,409	18.02	72.17	255,471	9,884	1.73	1,490.92	23,181	7,989	1.98	146.71	11,690	1.28	878.77
丹波	18,709	973,038	493,756	19.07	96.01	252,241	9,176	1.76	1,558.99	26,955	7,191	1.97	190.02	11,155	1.39	1,060.21
淡路	25,276	979,609	488,728	19.83	93.03	275,158	8,949	1.87	1,645.12	26,984	7,940	2.24	151.70	10,632	1.34	1,064.14

平成25年度 医療費3要素一覽(行政区別)

資料 8

行政区	平均被保険者数 (4月~3月)	総医療費			入院			入院外			歯科			調剤		
		1人当たり 医療費	1日当たり 医療費	100人当たり 件数(受診率)	1人当たり 医療費	1日当たり 医療費	100人当たり 件数(受診率)	1人当たり 医療費	1日当たり 医療費	100人当たり 件数(受診率)	1人当たり 医療費	1日当たり 医療費	100人当たり 件数(受診率)	1人当たり 医療費	1日当たり 医療費	100人当たり 件数(受診率)
兵庫県計	660,439	973,581	30,436	83.47	297,349	8,249	1,729.70	36,212	7,365	2.12	231.49	164,059	10,367	1.41	1,120.01	
神戸	177,485	1,010,074	32,212	82.86	310,147	7,975	1,812.36	39,501	7,264	2.12	256.65	179,660	9,871	1.45	1,259.68	
阪神南	110,656	1,047,078	32,211	84.35	338,995	8,192	1,821.37	42,038	7,337	2.18	262.87	169,824	10,347	1.46	1,122.99	
阪神北	78,693	977,036	29,874	86.14	283,668	8,157	1,716.41	41,621	7,500	2.01	275.66	159,959	10,852	1.39	1,062.96	
東播磨	74,879	959,541	30,672	80.79	288,291	7,683	1,771.32	37,568	7,553	2.13	233.79	169,592	10,115	1.37	1,227.16	
北播磨	38,499	950,828	30,114	87.33	253,848	8,675	1,579.48	29,113	7,546	2.16	178.86	168,540	11,443	1.37	1,076.47	
中播磨	64,981	908,093	30,632	77.52	291,489	8,528	1,723.95	34,005	7,116	2.22	215.63	145,475	10,165	1.39	1,029.61	
西播磨	38,110	939,393	27,108	90.49	289,305	8,868	1,537.08	25,227	7,142	2.12	166.30	140,148	10,689	1.46	900.27	
但馬	32,882	786,841	27,777	71.65	259,833	9,841	1,489.33	22,348	7,832	1.97	144.53	127,937	11,825	1.29	841.46	
丹波	18,808	947,214	26,891	92.50	254,057	9,052	1,560.41	26,139	7,338	1.99	179.41	163,554	11,084	1.41	1,043.92	
淡路	25,446	943,968	25,239	91.02	269,262	8,642	1,639.31	25,400	7,670	2.29	144.86	150,123	10,610	1.36	1,043.10	

平成24年度 医療費3要素一覽(行政区別)

資料 9

行政区	平均被保険者数 (4月~3月)	総医療費			入院			入院外			歯科			調剤		
		1人当たり 医療費	1日当たり 医療費	100人当たり 件数(受診率)	1人当たり 医療費	1日当たり 医療費	100人当たり 件数(受診率)	1人当たり 医療費	1日当たり 医療費	100人当たり 件数(受診率)	1人当たり 医療費	1日当たり 医療費	100人当たり 件数(受診率)	1人当たり 医療費	1日当たり 医療費	100人当たり 件数(受診率)
兵庫県計	644,476	955,772	29,927	83.71	295,574	8,015	1,726.18	35,288	7,397	2.15	221.54	154,316	9,834	1.43	1,093.93	
神戸	173,214	997,145	31,954	83.26	307,112	7,671	1,815.91	38,251	7,284	2.13	246.04	172,821	9,408	1.47	1,250.86	
阪神南	107,078	1,023,754	31,611	84.04	333,467	7,866	1,818.40	41,601	7,429	2.22	252.48	161,529	9,826	1.48	1,110.68	
阪神北	75,471	967,346	29,157	86.98	287,729	8,079	1,709.67	40,891	7,488	2.04	267.50	146,079	10,242	1.41	1,011.11	
東播磨	72,256	942,375	29,863	81.60	289,557	7,549	1,769.22	36,941	7,478	2.18	226.57	156,921	9,479	1.39	1,187.74	
北播磨	37,986	929,997	29,566	88.42	251,522	8,569	1,568.67	27,818	7,538	2.20	167.76	155,237	10,799	1.39	1,037.86	
中播磨	63,561	892,822	29,782	78.41	287,228	8,243	1,719.12	33,204	7,229	2.24	204.92	138,434	9,704	1.41	1,009.25	
西播磨	37,613	921,032	26,275	92.19	282,562	8,525	1,529.23	23,519	7,049	2.14	155.89	132,452	10,200	1.48	880.20	
但馬	33,016	763,983	27,013	71.12	258,725	9,552	1,479.89	22,215	7,979	2.02	137.91	119,847	11,374	1.30	809.09	
丹波	18,751	893,665	27,113	85.48	265,065	9,165	1,560.98	25,124	7,593	1.98	167.23	141,296	10,202	1.43	969.90	
淡路	25,531	933,998	25,936	90.40	265,731	8,436	1,639.62	25,468	7,687	2.34	141.47	140,000	10,216	1.36	1,007.72	

平成28年度 医療費3要素一覽(市町別)

資料 10

市町名	平均被保険者数 (4月~3月)	総医療費					入院					入院外					歯科					調剤				
		1人当たり 医療費	1人当たり 医療費	1人当たり 医療費	1人当たり 日数	100人当たり 件数(受診率)	1人当たり 医療費	1人当たり 医療費	1人当たり 医療費	1人当たり 日数	100人当たり 件数(受診率)	1人当たり 医療費	1人当たり 医療費	1人当たり 医療費	1人当たり 日数	100人当たり 件数(受診率)	1人当たり 医療費	1人当たり 医療費	1人当たり 日数	100人当たり 件数(受診率)	1人当たり 医療費	1人当たり 日数	100人当たり 件数(受診率)			
		1人当たり 医療費	1人当たり 医療費	1人当たり 医療費	1人当たり 日数	100人当たり 件数(受診率)	1人当たり 医療費	1人当たり 医療費	1人当たり 医療費	1人当たり 日数	100人当たり 件数(受診率)	1人当たり 医療費	1人当たり 医療費	1人当たり 医療費	1人当たり 日数	100人当たり 件数(受診率)	1人当たり 医療費	1人当たり 医療費	1人当たり 日数	100人当たり 件数(受診率)	1人当たり 医療費	1人当たり 日数	100人当たり 件数(受診率)			
兵庫県計	717,926	995,918	466,945	32,362	17.21	83.82	293,742	8,807	1,719.64	255.93	39,148	7,575	10,567	1,36	1,153.90											
神戸市(小社)	193,412	1,028,382	475,274	34,051	16.66	83.77	302,051	8,492	1,783.85	279.30	42,365	7,535	10,172	1.38	1,274.20											
東灘区	24,304	1,044,247	479,159	35,472	16.53	81.72	317,172	8,884	1,802.23	293.09	43,292	7,318	10,182	1.34	1,283.92											
東灘区	16,816	1,047,973	474,484	33,591	16.30	86.67	311,686	8,353	1,865.31	43.30	43,301	7,158	9,875	1.40	1,345.50											
兵庫区	15,104	1,111,044	521,391	33,672	16.96	91.31	323,101	7,658	1,881.33	266.29	40,951	7,816	9,418	1.47	1,390.61											
兵田区	15,447	1,100,967	533,828	33,390	17.03	93.90	314,883	7,784	1,828.43	270.26	43,038	7,455	9,550	1.41	1,298.37											
須磨区	10,359	1,011,842	462,525	32,365	16.87	84.74	298,115	8,146	1,835.75	285.78	43,008	7,455	9,821	1.41	1,253.37											
垂水区	31,126	970,198	424,729	35,029	16.13	75.18	293,162	8,285	1,822.60	291.23	42,964	7,369	9,934	1.37	1,349.36											
北区	28,625	988,878	472,942	33,439	16.20	82.86	271,119	9,076	1,826.42	274.30	42,752	7,936	10,846	1.32	1,198.71											
中央区	14,317	1,101,514	533,590	33,938	16.97	92.66	311,538	9,245	1,736.91	274.30	42,247	7,578	10,664	1.39	1,174.68											
西区	24,312	998,114	461,949	33,565	16.68	82.50	299,085	8,845	1,718.41	40,143	7,464	10,475	1.37	1,174.68												
北摂府支所	13,003	1,006,259	442,858	35,354	16.18	77.42	302,650	8,353	1,864.30	39,722	7,756	10,880	1.37	1,298.63												
姫路市	63,948	937,795	424,410	33,194	16.72	76.49	291,145	9,108	1,726.31	38,969	7,071	10,725	1.34	1,068.42												
尼崎市	57,491	1,099,203	490,996	33,331	17.26	85.33	350,587	8,726	1,793.55	43,281	7,832	10,788	1.42	1,166.38												
明石市	34,908	1,018,157	479,507	33,886	17.09	84.02	298,535	8,310	1,766.20	40,162	7,578	10,084	1.34	1,259.90												
洲本市	51,939	1,041,785	477,649	34,634	16.71	82.54	327,884	9,023	1,832.56	45,708	7,426	10,371	1.38	1,102.95												
洲本市	14,170	745,649	302,150	34,020	16.43	54.06	249,008	9,381	1,502.17	23,691	8,600	11,159	1.29	1,049.68												
加古川市	30,204	923,902	419,542	31,804	17.11	77.09	267,876	8,243	1,760.82	29,112	7,886	10,218	1.40	1,071.30												
赤穂市	7,524	991,601	502,175	28,923	18.96	91.56	323,317	10,519	1,572.32	27,500	6,669	10,324	1.25	817.61												
西脇市	6,814	934,612	458,483	34,912	16.94	77.53	239,689	8,118	1,599.27	29,874	7,036	10,447	1.37	1,243.19												
宝塚市	29,595	977,959	451,599	33,366	16.69	81.12	281,456	8,871	1,737.65	45,374	7,419	10,798	1.39	1,203.89												
三木市	11,651	1,012,997	525,666	30,225	18.44	94.32	251,306	9,295	1,598.51	35,724	7,431	12,048	1.29	1,069.29												
高砂市	11,006	933,793	416,118	32,676	16.63	76.11	289,418	8,211	1,759.37	39,898	7,743	10,720	1.32	1,192.70												
川西市	23,496	984,446	482,948	30,477	17.74	89.35	274,975	8,902	1,653.13	45,707	8,092	10,922	1.37	996.30												
小野市	6,228	1,038,071	538,065	29,607	19.26	94.38	264,553	9,033	1,561.13	37,016	7,513	11,821	1.36	1,021.18												
三田市	10,653	1,049,650	550,313	28,285	19.62	99.18	268,776	9,953	1,596.95	37,971	7,703	11,606	1.25	1,063.78												
加西市	7,079	971,149	488,838	33,139	17.04	86.21	251,001	9,305	1,561.62	28,672	8,115	11,527	1.26	1,205.37												
養父市	5,119	963,502	489,825	29,031	18.97	88.94	284,885	11,499	1,475.56	29,085	7,828	11,143	1.38	1,013.99												
丹波市	11,504	1,051,764	558,746	28,682	18.88	103.16	264,515	9,676	1,601.48	27,660	7,780	10,399	1.37	1,133.79												
南あわじ市	8,353	1,010,050	512,617	26,231	20.09	97.29	275,927	8,786	1,600.31	26,344	7,962	11,170	1.33	1,051.16												
姫本市	5,827	868,612	409,060	27,465	17.98	82.84	276,174	10,282	1,624.04	26,871	8,180	10,830	1.25	914.86												
淡路市	8,970	1,023,278	556,311	27,844	19.19	104.10	245,411	8,960	1,588.46	26,657	8,307	10,835	1.29	1,110.29												
宍粟市	6,746	918,221	438,884	30,906	17.71	80.18	277,265	8,890	1,575.14	23,116	7,794	11,036	1.42	977.29												
加東市	5,213	1,055,203	556,746	29,741	18.17	103.01	273,193	9,907	1,594.67	31,627	8,416	11,794	1.31	1,024.04												
たつの市	10,579	959,950	460,115	28,739	17.86	89.65	253,307	8,157	1,598.61	29,948	7,237	11,065	1.40	1,166.23												
播磨川町	3,553	975,280	505,180	29,613	18.04	94.54	243,264	8,944	1,500.17	40,265	8,052	11,932	1.33	966.42												
多可町	3,935	924,060	465,188	33,202	16.90	82.92	233,909	8,821	1,543.96	23,582	8,311	10,768	1.35	1,211.59												
稲美町	3,911	1,011,086	492,952	28,263	18.00	96.57	288,115	8,659	1,672.56	35,465	8,232	10,768	1.28	1,133.78												
播磨町	3,908	961,833	435,254	32,858	17.07	77.58	317,862	8,803	1,758.06	41,204	7,953	10,346	1.29	994.29												
市川町	2,217	864,383	397,370	33,359	16.18	73.61	240,440	8,895	1,602.48	16,739	7,795	10,462	1.30	1,292.38												
稲岡町	2,565	842,742	360,451	32,598	15.56	71.07	252,353	8,614	1,584.41	32,644	8,380	10,628	1.35	1,228.65												
神河町	2,188	804,542	397,201	33,125	15.80	75.91	195,792	8,191	1,504.80	21,069	8,428	10,774	1.31	1,160.51												
太子町	3,612	867,811	393,586	31,019	17.14	74.03	260,737	8,777	1,630.59	32,442	7,623	10,995	1.33	1,059.97												
上郡町	2,688	946,230	450,360	31,550	17.65	80.88	335,659	10,236	1,489.77	20,788	7,423	11,440	1.51	755.81												
佐用町	3,838	916,973	458,523	24,214	18.47	102.50	209,603	8,784	1,277.36	22,888	7,537	12,514	1.42	1,078.24												
香美町	4,011	752,339	361,418	27,863	16.72	77.56	230,299	10,660	1,355.05	29,697	8,141	10,624	1.20	762.65												
新温泉町	3,202	837,489	446,349	25,913	18.49	93.16	238,157	10,292	1,479.26	26,996	7,095	11,648	1.31	608.84												

平成26年度 医療費3要素一覧(市町別)

市町名	平均被保険者数 (4月~3月)	総医療費					入院					入院外					歯科					調剤							
		1人当たり 医療費	1人当たり 医療費	1人当たり 医療費	1人当たり 医療費	100人当たり 件数(受診率)	1日当たり 医療費	1日当たり 医療費	1日当たり 医療費	1日当たり 医療費	100人当たり 件数(受診率)	1件当たり 日数	1日当たり 医療費	1日当たり 医療費	1日当たり 医療費	100人当たり 件数(受診率)	1件当たり 日数	1日当たり 医療費	1日当たり 医療費	1日当たり 医療費	100人当たり 件数(受診率)	1件当たり 日数	1日当たり 医療費	1日当たり 医療費	100人当たり 件数(受診率)	1件当たり 日数	1日当たり 医療費	1日当たり 医療費	100人当たり 件数(受診率)
		1人当たり 医療費	1人当たり 医療費	1人当たり 医療費	1人当たり 医療費	100人当たり 件数(受診率)	1日当たり 医療費	1日当たり 医療費	1日当たり 医療費	1日当たり 医療費	100人当たり 件数(受診率)	1件当たり 日数	1日当たり 医療費	1日当たり 医療費	1日当たり 医療費	100人当たり 件数(受診率)	1件当たり 日数	1日当たり 医療費	1日当たり 医療費	1日当たり 医療費	100人当たり 件数(受診率)	1件当たり 日数	1日当たり 医療費	1日当たり 医療費	100人当たり 件数(受診率)	1件当たり 日数	1日当たり 医療費	1日当たり 医療費	100人当たり 件数(受診率)
兵庫県計	673,370	983,627	454,870	31,184	83.77	295,950	8,389	2,04	1,729.26	37,526	7,406	2.09	241.92	165,106	10,414	1,140.04													
神戸市(小社)	181,175	1,016,548	459,295	33,139	82.76	308,119	8,102	2.10	1,807.79	40,749	7,309	2.09	266.51	179,494	9,936	1,272.39													
東灘区	22,698	1,032,981	467,139	34,118	82.23	319,255	8,292	2.10	1,835.10	42,442	7,089	2.08	286.61	176,412	9,995	1,275.28													
灘区	16,079	1,052,998	470,970	33,738	86.16	329,378	8,144	2.13	1,897.68	41,691	7,051	2.07	286.17	182,503	9,431	1,323.88													
兵庫区	14,744	1,087,363	498,139	32,868	88.58	319,052	7,298	2.32	1,888.21	39,857	7,578	2.16	243.49	198,482	9,321	1,412.39													
兵田区	14,872	1,084,119	510,659	33,056	90.22	321,836	7,405	2.34	1,855.68	40,647	7,346	2.21	250.12	179,229	9,406	1,303.25													
須磨区	9,951	967,326	418,714	33,032	77.82	303,123	7,679	2.12	1,876.92	42,459	7,346	2.11	273.50	172,255	9,349	1,267.20													
垂水区	29,177	979,282	428,073	34,233	76.46	303,986	8,090	2.04	1,842.18	42,109	7,257	2.10	276.15	181,324	9,822	1,320.44													
北区	26,190	990,669	470,813	31,676	86.22	272,842	8,701	1.93	1,626.46	40,953	7,729	2.02	266.45	175,843	10,778	1,198.32													
中央区	13,623	1,090,211	513,474	33,100	91.08	328,927	8,882	2.10	1,766.48	41,281	7,222	2.15	266.45	172,033	10,322	1,155.85													
西区	22,136	957,945	419,546	31,939	77.77	301,502	8,359	2.07	1,746.04	37,204	7,148	2.03	266.57	172,041	10,228	1,198.66													
北摂圏支所	59,330	929,398	419,323	34,774	74.19	305,351	7,812	2.06	1,895.27	38,480	7,379	2.09	249.18	190,737	10,360	1,411,305.91													
姫路市	53,190	929,398	419,323	34,774	74.19	305,351	7,812	2.06	1,895.27	38,480	7,379	2.09	249.18	190,737	10,360	1,411,305.91													
尼崎市	53,190	1,089,726	482,983	32,395	86.42	354,140	8,211	2.39	1,803.35	41,685	7,510	2.22	249.58	178,605	10,715	1,471,134.36													
明石市	32,075	998,839	451,116	31,968	82.44	305,885	7,914	2.16	1,786.86	39,777	7,452	2.17	246.55	174,037	10,005	1,264.78													
西宮市	48,193	1,037,578	475,030	33,336	83.85	325,978	8,480	2.08	1,843.84	45,087	7,283	2.09	296.02	160,002	10,256	1,411,102.51													
洲本市	7,946	935,297	427,347	27,335	80.48	303,241	9,709	1.77	1,767.66	28,930	7,747	2.25	165.64	144,004	10,590	1,034.19													
芦屋市	12,340	1,035,744	481,675	36,075	82.39	298,637	8,423	1.95	1,821.78	44,201	7,169	2.01	307.19	180,711	9,992	1,291.90													
伊丹市	20,190	975,020	434,943	31,879	80.53	310,588	9,997	2.18	1,781.81	43,863	7,319	2.10	285.39	157,958	10,476	1,431,504.81													
相生市	4,805	939,056	465,429	25,489	101.06	337,984	9,807	2.42	1,426.45	26,158	6,776	1.95	197.98	74,261	9,246	1,559,505.87													
豊岡市	14,236	716,584	278,370	30,615	54.68	243,978	8,989	1.80	1,507.34	21,654	8,202	2.00	131.90	153,962	11,494	1,033.86													
加古川市	7,114	916,659	416,178	30,671	77.15	262,355	7,683	1.92	1,776.79	27,804	7,804	2.04	246.94	171,546	10,228	1,311,284.01													
赤穂市	7,644	1,030,585	526,666	27,857	96.27	335,733	10,577	2.03	1,563.88	28,272	6,530	2.13	203.43	101,179	10,342	762.07													
西脇市	6,464	943,728	449,784	33,012	79.29	248,140	8,247	1.88	1,601.59	29,710	6,996	2.11	201.18	186,728	10,706	1,234.73													
宝塚市	26,976	975,146	455,374	32,447	82.19	277,333	8,148	1.93	1,760.64	44,043	7,280	1.97	306.65	169,373	10,486	1,204.16													
三木市	10,776	982,761	490,140	29,972	82.04	255,963	8,987	1.77	1,807.02	33,363	7,285	2.17	210.71	171,804	11,966	1,078.90													
高砂市	10,181	924,021	407,167	31,450	76.59	292,376	7,746	2.15	1,759.55	35,880	7,596	2.06	212.90	160,972	9,900	1,197.03													
川西市	21,199	982,659	490,197	29,968	80.77	267,331	8,146	1.97	1,662.19	43,179	7,915	1.89	288.28	150,629	11,141	1,339,969.83													
小野市	5,889	992,165	504,352	28,902	18.97	263,573	8,558	1.92	1,547.09	34,351	7,343	2.07	225.62	157,066	11,544	978.35													
三田市	9,946	1,010,529	512,726	26,798	98.21	264,542	9,234	1.75	1,833.03	37,655	7,569	2.04	244.24	156,674	11,451	1,271,074.71													
加西市	6,900	935,225	466,350	33,048	85.26	238,179	8,646	1.76	1,564.06	28,676	8,136	2.02	174.51	174,134	11,533	1,181.26													
養父市	7,393	930,214	468,927	27,005	18.72	236,391	9,100	1.75	1,482.51	28,092	7,408	1.77	214.32	165,042	11,782	1,007.09													
丹波市	11,315	1,001,104	510,022	26,843	98.13	262,620	9,221	1.77	1,609.10	26,215	7,047	2.14	174.15	164,069	10,778	1,095.01													
南あわじ市	8,384	1,005,332	504,286	25,214	97.57	280,572	8,629	2.03	1,603.04	26,549	7,933	2.25	148.69	151,727	10,689	1,361,042.80													
朝来市	5,882	875,673	424,966	24,417	90.39	284,145	10,788	1.64	1,602.81	25,161	7,995	2.01	156.26	106,639	11,376	752.19													
淡路市	8,946	994,859	528,667	27,138	99.92	245,140	8,555	1.82	1,575.72	25,663	8,151	2.22	142.13	157,894	10,621	1,110.74													
宍粟市	6,737	903,303	419,796	30,104	77.23	283,715	8,728	2.05	1,582.40	22,513	7,884	2.18	32.82	150,847	10,747	971.11													
加東市	5,041	973,975	478,761	28,744	17.91	270,588	9,551	1.79	1,581.61	31,325	8,482	2.20	168.00	163,046	12,215	1,011.13													
たつの市	10,085	972,358	470,031	28,154	72.94	262,357	8,007	2.05	1,600.78	26,902	7,024	2.16	177.44	176,719	10,579	1,138.29													
播磨市	3,255	982,372	507,378	29,397	93.79	256,544	8,773	1.89	1,547.83	38,355	8,347	1.85	247.80	146,635	11,951	903.44													
多可町	3,824	931,066	473,106	31,744	84.05	251,488	8,911	1.81	1,562.11	23,475	8,540	2.22	123.64	156,897	10,245	1,082.14													
稲美町	3,602	1,030,983	510,106	27,508	99.69	288,818	8,087	2.13	1,674.29	32,949	7,934	2.17	191.78	165,334	10,917	1,155.75													
播磨町	3,510	949,293	421,063	32,424	76.15	320,654	8,348	2.17	1,766.61	39,062	7,829	2.10	237.49	137,804	10,463	1,004.33													
市川町	2,168	813,833	349,741	30,360	16.77	236,771	8,521	1.76	1,580.35	27,440	7,495	2.27	160.06	178,108	10,552	1,265.13													
福崎町	2,451	824,196	339,356	31,662	67.32	252,125	7,987	1.99	1,585.72	29,493	7,360	2.03	197.39	178,305	10,548	1,217.30													
神河町	2,156	799,798	377,833	31,235	77.18	202,337	8,159	1.85	1,503.57	20,151	8,648	1.98	117.86	175,905	11,498	1,145.55													
太子町	3,191	865,233	385,877	30,522	75.37	267,674	8,379	1.94	1,647.20	30,518	7,102	2.25	191.40	153,500	9,444	1,020.28													
上郡町	2,607	964,657	461,661	29,844	87.15	342,234	9,944	2.28	1,507.94	21,466	7,546	2.10	135.40	109,239	9,444	726.28													
佐用町	3,865	940,509	476,695	24,442	104.68	208,190	8,432	1.94	1,274.77	24,641	7,708	1.87	171.15	194,297	12,662	1,068.95													
香美町	3,983	744,116	339,226	26,297	75.02	246,028	10,708	1.71	1,342.38	27,165	8,004	1.87	181.95	107,328	11,839	740.30													
新温泉町	3,206	846,784	460,268	26,885	92.98	235,974	10,383	1.59	1,432.94	26,378	7,334	2.09	171.93	90,413	11,698	593.61													

(3) 後期高齢者医療 医療費の動向について

後期高齢者医療 医療費の動向について

(実数)

兵庫県					
		平成29年度	平成28年度	対前年度	
				増減	率(%)
年間平均被保険者数(人)		743,950	717,926	26,024	3.6
医療費 (円)	合計	753,896,102,428	714,995,570,192	38,900,532,236	5.4
	入院	356,288,040,950	335,231,729,880	21,056,311,070	6.3
	入院外	220,034,944,740	210,885,108,950	9,149,835,790	4.3
	歯科	29,606,993,170	28,105,263,320	1,501,729,850	5.3
	調剤	124,227,223,030	118,642,717,080	5,584,505,950	4.7
	食事・生活療養	18,714,781,178	17,815,704,292	899,076,886	5.0
	訪問看護療養	5,024,119,360	4,315,046,670	709,072,690	16.4
件数 (件)	合計	24,047,188	23,113,419	933,769	4.0
	入院	629,671	601,751	27,920	4.6
	入院外	12,764,367	12,345,717	418,650	3.4
	歯科	1,961,967	1,837,361	124,606	6.8
	調剤	8,639,932	8,284,164	355,768	4.3
	食事・生活療養	602,474	574,114	28,360	4.9
	訪問看護療養	51,251	44,426	6,825	15.4
日数 (日)	合計	39,382,149	38,396,335	985,814	2.6
	入院	10,807,440	10,358,967	448,473	4.3
	入院外	24,242,904	23,945,428	297,476	1.2
	歯科	3,886,597	3,710,024	176,573	4.8
	調剤	11,572,186	11,227,164	345,022	3.1
	食事・生活療養	27,355,046	26,018,529	1,336,517	5.1
	訪問看護療養	445,208	381,916	63,292	16.6

全国計					
		平成29年度	平成28年度	対前年度	
				増減	率(%)
年間平均被保険者数(人)		16,999,767	16,503,148	496,619	3.0
医療費 (億円)	合計	158,991	152,217	6,774	4.5
	入院	75,292	71,782	3,510	4.9
	入院外	45,821	44,245	1,576	3.6
	歯科	5,788	5,523	265	4.8
	調剤	27,069	25,867	1,202	4.6
	食事・生活療養	4,172	4,067	105	2.6
	訪問看護療養	850	732	118	16.0
件数 (万件)	合計	50,903	49,201	1,702	3.5
	入院	1,392	1,351	41	3.0
	入院外	27,055	26,314	741	2.8
	歯科	4,053	3,809	244	6.4
	調剤	18,315	17,649	666	3.8
	食事・生活療養	1,315	1,275	40	3.1
	訪問看護療養	88	78	10	13.4
日数 (万日)	合計	82,163	80,716	1,447	1.8
	入院	24,463	23,865	598	2.5
	入院外	48,969	48,528	441	0.9
	歯科	7,987	7,677	310	4.0
	調剤	24,001	23,387	614	2.6
	食事・生活療養	61,334	59,842	1,492	2.5
	訪問看護療養	744	646	98	15.1

(諸率)

兵庫県					
		平成29年度	平成28年度	対前年度	
				増減	率(%)
1人当たり 医療費 (円)	合計	1,013,370	995,919	17,451	1.8
	入院	478,914	466,945	11,969	2.6
	入院外	295,766	293,742	2,024	0.7
	歯科	39,797	39,148	649	1.7
	調剤	166,983	165,258	1,726	1.0
	食事・生活療養	25,156	24,816	340	1.4
	訪問看護療養	6,753	6,010	743	12.4
受診率	合計	3,232.4	3,219.5	12.9	0.4
	入院	84.6	83.8	0.8	1.0
	入院外	1,715.8	1,719.6	-3.9	-0.2
	歯科	263.7	255.9	7.8	3.0
	調剤	1,161.4	1,153.9	7.5	0.6
	食事・生活療養	81.0	80.0	1.0	1.3
	訪問看護療養	6.9	6.2	0.7	11.3
1件当たり 日数 (日)	合計	1.64	1.66	-0.02	-1.4
	入院	17.16	17.21	-0.05	-0.3
	入院外	1.90	1.94	-0.04	-2.1
	歯科	1.98	2.02	-0.04	-1.9
	調剤	1.34	1.36	-0.02	-1.2
	食事・生活療養	45.40	45.32	0.09	0.2
	訪問看護療養	8.69	8.60	0.09	1.0
1日当たり 医療費 (円)	合計	19,143	18,621	522	2.8
	入院	32,967	32,362	605	1.9
	入院外	9,076	8,807	269	3.1
	歯科	7,618	7,575	42	0.6
	調剤	10,735	10,567	168	1.6
	食事・生活療養	684	685	-1	-0.1
	訪問看護療養	11,285	11,298	-14	-0.1

全国平均					
		平成29年度	平成28年度	対前年度	
				増減	率(%)
1人当たり 医療費 (円)	合計	935,255	922,352	12,903	1.4
	入院	442,898	434,957	7,941	1.8
	入院外	269,538	268,102	1,436	0.5
	歯科	34,045	33,467	578	1.7
	調剤	159,234	156,743	2,491	1.6
	食事・生活療養	24,542	24,646	-104	-0.4
	訪問看護療養	4,998	4,438	560	12.6
受診率	合計	2,994.3	2,981.3	13.0	0.4
	入院	81.9	81.9	0.0	0.0
	入院外	1,591.5	1,594.5	-3.0	-0.2
	歯科	238.4	230.8	7.6	3.3
	調剤	1,077.4	1,069.4	7.9	0.7
	食事・生活療養	77.4	77.3	0.1	0.1
	訪問看護療養	5.2	4.7	0.5	9.5
1件当たり 日数 (日)	合計	1.61	1.64	-0.03	-1.6
	入院	17.57	17.66	-0.09	-0.5
	入院外	1.81	1.84	-0.03	-1.9
	歯科	1.97	2.02	-0.04	-2.2
	調剤	1.31	1.33	-0.01	-1.1
	食事・生活療養	46.64	46.93	-0.29	-0.6
	訪問看護療養	8.45	8.28	0.17	2.1
1日当たり 医療費 (円)	合計	19,351	18,858	493	2.6
	入院	30,778	30,079	699	2.3
	入院外	9,357	9,118	239	2.6
	歯科	7,246	7,194	52	0.7
	調剤	11,279	11,061	218	2.0
	食事・生活療養	680	680	0	0.1
	訪問看護療養	11,419	11,330	89	0.8

※数値は4～3月診療分。(国民健康保険中央会の速報値ベース)

※日数:調剤については調剤報酬明細書における処方箋枚数。食事療養については入院時食事回数。

※受診率:件数÷年間平均被保険者数×100

(4) ジェネリック医薬品の普及・啓発について

ジェネリック医薬品の普及・啓発について

1 背景

国は、患者負担の軽減や医療保険財政の改善のため、平成25年4月「後発医薬品のさらなる使用促進のためのロードマップ」を策定した。さらに平成27年6月の閣議決定において、平成29年中にジェネリック医薬品の数量ベースのシェアを70%以上、平成30～32年度のなるべく早い時期に80%以上を目標に後期高齢者医療広域連合を始め、各医療保険者に普及啓発を推進するよう要請している。

この80%目標の達成時期については、平成29年6月の閣議決定において、平成32年9月までに、後発医薬品の使用割合を80%とし、できる限り早期に達成できるよう、更なる使用促進策を検討すると定められた。

2 趣旨・目的

ジェネリック医薬品に関する正しい知識の普及と認知向上を図ることは、保険財政の負担軽減及び被保険者の窓口負担の軽減の観点から有効であると考えられるため、当広域連合においても普及啓発を実施している。

3 平成30年度における取り組み

(1) ミニパンフレットによる普及・啓発

後期高齢者医療制度のミニパンフレットにジェネリック医薬品の説明を記載し、全被保険者に保険証と一緒に送付する。

発送時期 平成30年7月、及び毎月の被保険者証の発送時

対象者数 約763,700人

(2) ジェネリック医薬品差額通知の送付

使用実績が多いジェネリック医薬品に切り替え可能な先発薬を利用している被保険者を通知対象とし、差額通知を送付する。

発送時期 平成30年6月、平成30年11月

対象者数 平成30年6月：41,900人、11月：約38,000人の予定

(3) 医療費通知の裏面の活用による普及・啓発

医療費通知の裏面に、ジェネリック医薬品の説明を記載する。

発送時期 平成30年10月、平成31年2月

対象者数 平成30年10月:約765,000人、平成31年2月:約775,000人の予定

4 ジェネリック医薬品差額通知者に対する効果について

(1) 通知対象者

平成29年3月診療分データを基準とし、主に生活習慣病や長期服用が考えられる医薬品を処方されている人のうち、月当たりの自己負担額の差額が220円以上軽減される可能性のある被保険者を対象として平成29年6月9日に42,693人に差額通知書を発送した。

(2) 第1回目 効果額

平成29年6月から平成29年10月までのレセプトを対象に、通知者(42,693人)のうち、3月に処方された先発医薬品から、後発医薬品に切り替えた被保険者を抽出し、実際に処方された数量に処方された先発医薬品と後発医薬品の差額を乗じて、医療費削減額(保険者負担相当額)を計算した。また、切替者数としては、1医薬品でも先発医薬品から後発医薬品に切り替えた被保険者を1として、計算を行った(1人の被保険者が複数の切替を行ったとしても1人として計算)。

(3) 費用対効果

第1回目の通知に要した費用が、約1,013万円で、切り替えた方の直近の6月～10月までの合計の医療費削減額(保険者負担相当額)としては、約4,001万円が見込まれ、その差し引き額として、直近5か月分で約2,988万円の効果があつたと考えられる。

(参考)

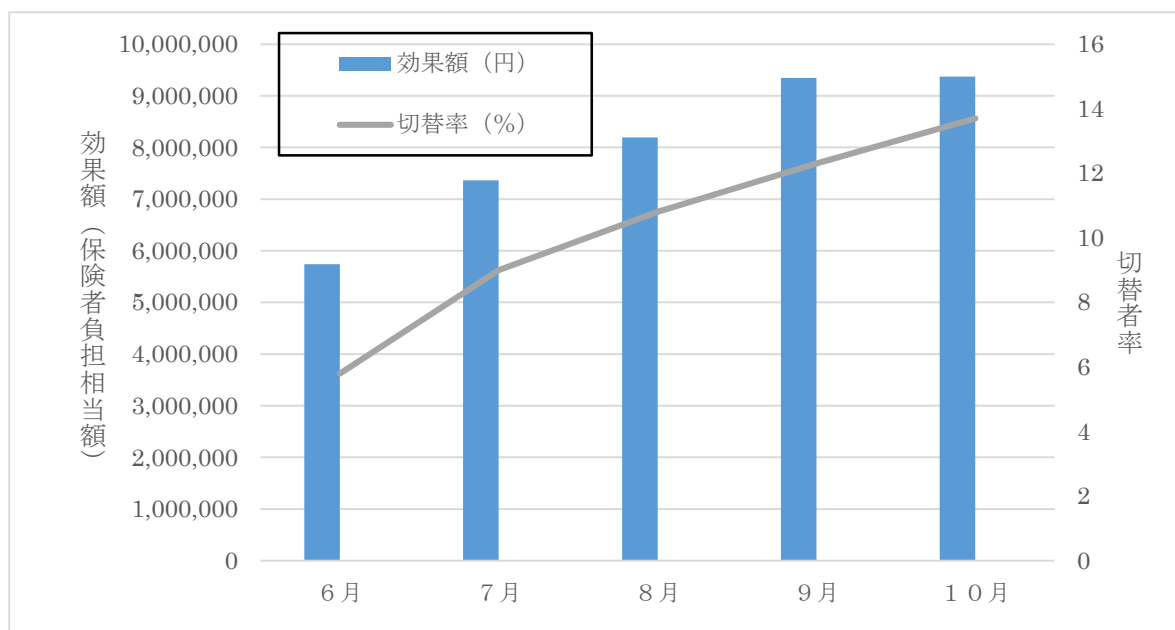

平成 29 年度	6 月	7 月	8 月	9 月	10 月	合計
効果額 (円)	5,739,704	7,363,928	8,193,531	9,344,700	9,369,097	40,010,960
切替者数 (人)	2,475	3,836	4,612	5,259	5,834	5,873
切替率 (%)	5.8	9.0	10.8	12.3	13.7	13.8

※効果額：保険者負担相当額

※切替者数：合計欄は、平成 29 年 6 月～10 月の間に一度でも切り替えたことがある人の実数

※切替者率：切替者数／通知者数 (42,693 人)

(参考) ジェネリック医薬品利用差額通知書発送状況

	1 回目			2 回目		
	発送月	通知対象者	自己負担軽減額	発送月	通知対象者	自己負担軽減額
平成 24 年度	11 月	28,486 人	500 円以上	2 月	36,175 人	300 円以上
平成 25 年度	11 月	33,912 人	300 円以上	2 月	35,971 人	220 円以上
平成 26 年度	6 月	40,168 人	170 円以上	11 月	27,520 人	200 円以上
平成 27 年度	6 月	40,870 人	130 円以上	11 月	32,338 人	280 円以上
平成 28 年度	6 月	43,323 人	230 円以上	11 月	38,320 人	170 円以上
平成 29 年度	6 月	42,693 人	220 円以上	11 月	37,990 人	280 円以上
平成 30 年度	6 月	41,900 人	200 円以上	11 月	38,000 人	未定

(5) 保健事業について

重複・頻回受診者訪問指導業務について

1 目的

重複・頻回受診傾向にある被保険者及びその家族に対して、保健師または1年以上の実務経験を有する看護師が訪問し、療養上の日常生活指導及び受診に関する指導並びに服薬指導等を行うことにより、被保険者の適正な受診を促し、もって被保険者の傷病の早期治癒及び健康の保持増進を図るとともに、医療費の適正化を図ることを目的とする。

2 訪問指導対象者

兵庫県内の後期高齢者医療の被保険者のうち、重複・頻回受診者をレセプト情報等において、一定の条件を指定し、訪問指導候補者を抽出する。

(1) 対象者の基準

- ・ 重複受診者

3か月連続して同一疾病で医療機関を3カ所以上受診している者

- ・ 頻回受診者

3か月連続して同一医療機関で受診が15回以上である者

(2) 対象者数

選定者1人について、原則2回の訪問指導を行う。平成30年度においては、延べ500人に訪問指導を行う予定。

(3) 訪問指導予定時期

7月頃及び11月頃

(4) 実施方法

専門事業者への委託により実施。訪問指導候補者を抽出し、その中から被保険者の意向を確認した上で訪問対象者を選定する。

1人の被保険者につき、原則として2回の訪問指導を行う。委託事業者は、訪問指導を行った被保険者について、訪問指導票及び訪問指導報告書を作成。

3 平成29年度訪問指導事業の報告

平成28年12月診療分から平成29年2月診療分までの3か月のレセプト情報を基に、重複・頻回受診者の要件を満たす対象者について、兵庫県全域(41市町)を対象に訪問指導候補者を767名抽出。被保険者の意向を電話で確認した上で、平成29年7月～9月に、頻回受診者195名に訪問指導を実施した。重複受診者については実施なし。

平成29年度重複・頻回受診者の結果について

1. 訪問指導事業の対象者について

① 地域

県民局	市町名	人数	人数計
神戸	東灘区	4	51
	灘区	5	
	兵庫区	8	
	長田区	6	
	須磨区	7	
	垂水区	10	
	北区	2	
	中央区	3	
	西区	6	
阪神南	尼崎市	17	26
	西宮市	8	
	芦屋市	1	
阪神北	伊丹市	7	11
	宝塚市	1	
	川西市	3	
東播磨	明石市	3	10
	加古川市	4	
	播磨町	3	
中播磨	姫路市	18	19
	市川町	1	
北播磨	西脇市	4	15
	三木市	1	
	小野市	1	
	加西市	7	
	加東市	1	
	多可町	1	
西播磨	相生市	9	33
	たつの市	7	
	赤穂市	10	
	宍粟市	3	
	太子町	1	
	上郡町	1	
	佐用町	2	
丹波	篠山市	1	1
但馬	豊岡市	12	18
	朝来市	2	
	香美町	4	
淡路	洲本市	2	11
	南あわじ市	5	
	淡路市	4	
合計			195

② 年齢+性別

年齢	性別	人数	人数計
75歳以下	男	5	7
	女	2	
76～80歳	男	40	76
	女	36	
81～85歳	男	41	69
	女	28	
86～89歳	男	23	43
	女	20	
合計	男	109	195
	女	86	

③ 所得区分

負担割合	人数
1割	187
3割(現役並みの所得者)	8
合計	195

④ 頻回の要因になった疾病

分類	疾病名	人数	人数計
感染症および寄生虫症	ウイルス肝炎	2	2
内分泌、栄養及び代謝疾患	糖尿病	7	16
	その他の内分泌、栄養及び代謝疾患	9	
眼及び付属器の疾患	結膜炎	1	1
循環器系の疾患	高血圧性疾患	32	38
	虚血性心疾患	3	
	脳梗塞	3	
呼吸器系の疾患	アレルギー性鼻炎	2	5
	慢性副鼻腔炎	1	
	慢性閉塞性肺疾患	1	
	その他の呼吸器系の疾患	1	
消化器系の疾患	胃潰瘍及び十二指腸潰瘍	1	10
	胃炎及び十二指腸炎	3	
	慢性肝炎(アルコール性のものを除く)	3	
	その他の肝疾患	1	
	その他の消化器系の疾患	2	
筋骨格系及び結合組織の疾患	炎症性多発性関節障害	6	118
	関節症	20	
	脊椎障害(脊椎症を含む)	51	
	椎間板障害	10	
	頸腕症候群	4	
	腰痛症及び坐骨神経痛	8	
	その他の脊柱障害	2	
	肩の障害<損傷>	8	
	骨の密度及び構造の障害	3	
	その他の筋骨格系及び結合組織の疾患	6	
腎尿路生殖系の疾患	腎不全	1	1
損傷、中毒及びその他の外傷の影響	骨折	1	3
	その他の損傷及びその他の外因の影響	2	
症状、徴候等で他に分類されないもの	症状、徴候及び異常臨床所見・異常検査所見で他に分類されないもの	1	1
その他	感染症患者接触	2	2
合計		197	197

※うち2名については、頻回対受診対象のレセプトが2件あり。

2. 訪問指導後の状況について

①医療費(医科及び歯科)の比較

(単位:円)

	訪問前			訪問後		
	H28.12	H29.1	H29.2	H29.12	H30.1	H30.2
医療費総額	12,101,380	11,094,820	11,088,180	17,596,010	15,107,400	21,059,220
入院	-			7,249,070	5,337,380	11,968,660
入院外	12,101,380	11,094,820	11,088,180	10,346,940	9,770,020	9,090,560
医療費総額の平均	11,428,127			17,920,877		
(入院外のみ)	11,428,127			9,735,840		

※H28.12～H29.2は、入院外(外来)のみ

②頻回対象医療機関への外来に係る診療日数推移

【訪問前】

(単位:人)

診療月	10日以下	11日以上 14日以下	15日以上 20日以下	21日以上	計
H28.12	0	0	85	110	195
H29.1	0	0	133	62	195
H29.2	0	0	113	82	195

【訪問後】

(単位:人)

診療月	10日以下	11日以上 14日以下	15日以上 20日以下	21日以上	計
H29.12	49	21	48	75	193
H30.1	59	22	75	37	193
H30.2	59	17	70	47	193

※複数の医療機関で頻回に該当している人は、日数の多い方でカウント

※2名について、対象者抽出後訪問前に死亡

③平成29年12月～平成30年 2月において、1月あたりの平均診療実日数が15日以上ある被保険者の疾病

分類	疾病名	人数	人数計
感染症および寄生虫症	ウイルス肝炎	1	1
内分泌、栄養及び代謝疾患	糖尿病	6	10
	その他の内分泌、栄養及び代謝疾患	4	
循環器系の疾患	高血圧性疾患	17	21
	虚血性心疾患	1	
	脳梗塞	3	
呼吸器系の疾患	アレルギー性鼻炎	1	3
	慢性副鼻腔炎	1	
	慢性閉塞性肺疾患	1	
消化器系の疾患	胃炎及び十二指腸炎	3	6
	慢性肝炎(アルコール性のものを除く)	1	
	その他の肝疾患	1	
	その他の消化器系の疾患	1	
筋骨格系及び結合組織の疾患	炎症性多発性関節障害	5	68
	関節症	12	
	脊椎障害(脊椎症を含む)	28	
	椎間板障害	5	
	頸腕症候群	3	
	腰痛症及び坐骨神経痛	6	
	肩の障害<損傷>	4	
	骨の密度及び構造の障害	3	
	その他の筋骨格系及び結合組織の疾患	2	
損傷、中毒及びその他の外傷の影響	その他の損傷及びその他の外因の影響	1	1
症状、徴候等で他に分類されないもの	症状、徴候及び異常臨床所見・異常検査所見で他に分類されないもの	2	2
合計		112	112

平成29年度 健康診査 実績 (各市町)

	市町	兵庫県後期高齢者医療広域連合			(参考)平成28年度 市町国民健康保険 特定健診		
		健康診査 対象者数 (人) A	健診受診 者数 (人) B	受診率 (%) C=B/A	特定健診 対象者数 (人) A	特定健診 受診者数 (人) B	受診率 (%) C=B/A
1	神戸市	125,920	19,389	15.40%	267,259	84,437	31.6%
2	姫路市	61,053	18,838	30.86%	94,669	32,618	34.5%
3	尼崎市	55,496	7,957	14.34%	73,014	27,974	38.3%
4	明石市	26,036	1,382	5.31%	52,400	13,766	26.3%
5	西宮市	49,851	19,417	38.95%	67,459	24,582	36.4%
6	洲本市	7,470	990	13.25%	9,039	3,320	36.7%
7	芦屋市	12,347	4,078	33.03%	16,950	6,741	39.8%
8	伊丹市	22,783	5,791	25.42%	33,306	11,400	34.2%
9	相生市	4,746	928	19.55%	6,586	2,828	42.9%
10	豊岡市	14,234	2,388	16.78%	16,813	7,066	42.0%
11	加古川市	20,303	1,923	9.47%	47,082	15,077	32.0%
12	赤穂市	7,114	1,275	17.92%	9,113	3,274	35.9%
13	西脇市	6,511	1,172	18.00%	7,821	2,984	38.2%
14	宝塚市	29,588	9,016	30.47%	39,696	15,427	38.9%
15	三木市	11,035	1,528	13.85%	17,008	3,984	23.4%
16	高砂市	10,615	1,112	10.48%	15,723	3,248	20.7%
17	川西市	22,968	3,640	15.85%	29,000	10,585	36.5%
18	小野市	5,717	508	8.89%	7,972	2,569	32.2%
19	三田市	10,603	2,082	19.64%	16,278	5,332	32.8%
20	加西市	6,699	1,598	23.85%	8,239	2,841	34.5%
21	篠山市	7,130	707	9.92%	7,863	2,636	33.5%
22	養父市	4,690	833	17.76%	5,027	2,013	40.0%
23	丹波市	6,603	487	7.38%	10,777	4,314	40.0%
24	南あわじ市	8,053	1,416	17.58%	10,956	4,781	43.6%
25	朝来市	5,320	818	15.38%	5,728	2,142	37.4%
26	淡路市	9,014	1,027	11.39%	10,684	3,932	36.8%
27	宍粟市	6,177	1,459	23.62%	7,488	3,194	42.7%
28	加東市	3,189	710	22.26%	6,613	2,392	36.2%
29	たつの市	10,076	1,725	17.12%	14,612	5,073	34.7%
30	猪名川町	3,577	1,382	38.64%	5,522	2,508	45.4%
31	多可町	3,730	572	15.34%	4,101	1,583	38.6%
32	稲美町	2,539	283	11.15%	6,584	2,131	32.4%
33	播磨町	2,335	272	11.65%	6,668	2,169	32.5%
34	市川町	2,206	437	19.81%	2,654	1,134	42.7%
35	福崎町	2,383	426	17.88%	3,434	1,320	38.4%
36	神河町	1,999	393	19.66%	2,286	955	41.8%
37	太子町	3,431	470	13.70%	5,960	1,725	28.9%
38	上郡町	2,479	435	17.55%	3,434	1,402	40.8%
39	佐用町	3,688	377	10.22%	3,391	1,032	30.4%
40	香美町	3,699	742	20.06%	3,699	1,487	40.2%
41	新温泉町	1,759	461	26.21%	3,107	1,338	43.1%
市町合計		605,166	120,444	19.90%	966,015	329,314	34.1%

※ 兵庫県後期高齢者医療広域連合の数値は、平成30年6月11日現在

※ 市町国保の数値は、兵庫県ホームページより抜粋（平成29年4月に照会したデータを5月に集計）

後期高齢者医療歯科健診実施について

市町名		歯科健診申請有無	
		平成29年度	平成30年度
01	神戸市	○	○
02	姫路市	○	○
03	尼崎市	○	○
04	明石市	○	○
05	西宮市	○	○
06	洲本市	○	○
07	芦屋市	○	○
08	伊丹市	○	○
09	相生市	○	○
10	豊岡市		○
11	加古川市	○	○
12	赤穂市	○	○
13	西脇市	○	○
14	宝塚市	○	○
15	三木市	○	○
16	高砂市	○	○
17	川西市	○	○
18	小野市	○	○
19	三田市	○	○
20	加西市	○	○
21	篠山市	○	○
22	養父市	○	○
23	丹波市	○	○
24	南あわじ市	○	○
25	朝来市	○	○
26	淡路市	○	○
27	宍粟市	○	○
28	加東市	○	○
29	たつの市	○	○
30	猪名川町	○	○
31	多可町	○	○
32	稲美町	○	○
33	播磨町	○	○
34	市川町	○	○
35	福崎町	○	○
36	神河町	○	○
37	太子町	○	○
38	上郡町	○	○
39	佐用町	○	○
40	香美町	○	○
41	新温泉町	○	○
合計		40市町	41市町

※数値は平成30年6月末現在のものです。

第1章 基本的事項

趣旨

被保険者の健康の保持増進に資することを目的として構成41市町（29市12町）の連携・協力のもと、平成27年5月に第1期データヘルス計画を策定し、保健事業の効果的かつ効率的な実施を図ってきました。第1期計画の結果や課題を踏まえて、平成30年度からを第2期と位置づけ、健康診査等の結果やセプトデータ等の健康・医療情報を活用・分析し、健康課題に即した効果的かつ効率的な保健事業を実施するため、被保険者の健康の保持増進に資することを目的とした第2期計画を策定します。

計画期間

データヘルス計画	H27	H28	H29	H30	H31	H32	H33	H34	H35
第1期計画	計画期間：3か年								
第2期計画				計画期間：6か年					

市町との連携

各保健事業は構成市町が主導的な役割を担い、兵庫広域は情報提供等、構成市町が円滑に事業を実施できるよう支援を行います。

第2章 現状の分析と評価

各地域の健康課題

但馬

- ・地域別の1人当たり医療費は県下で最も低い。
- ・1人当たり医療費について、入院、入院外、歯科及び調剤の別では、いずれも県平均を下回っている。
- ・1人当たり医療費を3要素別に分解してみると、全体的な受診率の低さが1日当たりの医療費の低さに寄与していると考えられる。
- ・入院外医療費における高血圧症の割合が県平均よりも高い一方、脂質異常症の割合は県平均より特に低かった。

西播磨

- ・地域別の1人当たり医療費は県下で3番目に低い。
- ・1人当たり医療費について、入院、入院外、歯科及び調剤の別では、いずれも県平均を下回っている。
- ・1人当たり医療費を3要素別に分解してみると、入院にかかる1日当たり医療費及び入院外・歯科・調剤にかかる受診率が、1人当たりの医療費の低さに寄与していると考えられる。
- ・関節疾患の割合が入院・入院外医療費のいずれにおいても県平均より高く、また、糖尿病の割合も入院外医療費において高い傾向にあった。入院医療費における骨折の割合は県平均より低かった。

中播磨

- ・地域別の1人当たりの医療費は県下で2番目に低い。
- ・1人当たり医療費について、入院、入院外、歯科及び調剤の別では、いずれも県平均を下回っている。
- ・1人当たり医療費を3要素別に分解してみると、入院・調剤にかかる受診率、入院外にかかる1件当たり日数及び歯科にかかる1日当たり医療費が、1人当たりの医療費の低さに寄与していると考えられる。
- ・慢性腎不全（透析あり）の割合が入院・入院外医療費のいずれにおいても県平均より高く、また、糖尿病の割合も入院外医療費において高い傾向にあった。

東播磨

- ・地域別の1人当たり医療費は、県下で中位に位置している。
- ・1人当たり医療費について、入院、入院外、歯科及び調剤の別では、入院及び入院外が県平均を下回っており、歯科及び調剤が県平均をやや上回っている。
- ・慢性腎不全（透析あり）の割合が入院・入院外医療費のいずれにおいても県平均より高い傾向にあった。

丹波

- ・地域別の1人当たり医療費は県下で3番目に高い。
- ・1人当たり医療費について、入院、入院外、歯科及び調剤の別では、入院外、歯科及び調剤が県平均を下回る一方、入院が平成28年度で5年前と比較し2割以上増加し、県下で最も高くなっている。
- ・1人当たり医療費を3要素別に分解してみると、入院にかかる受診率の伸びが1人当たり医療費の高さに寄与していると考えられる。
- ・入院医療費において脳梗塞及び肺炎の割合が県平均よりも高く、入院外医療費においては高血圧症の割合も県平均より高かった。

北播磨

- ・地域別の1人当たり医療費は、県下で中位に位置している。
- ・1人当たり医療費について、入院、入院外、歯科及び調剤の別では、入院及び調剤が県平均を上回り、特に入院について28年度には県下で2位となった一方、入院外及び歯科は県平均を下回っている。
- ・1人当たり医療費を3要素別に分解してみると、入院にかかる受診率が1人当たりの医療費の高さに寄与していると考えられる。
- ・慢性腎不全（透析あり）の割合が入院・入院外医療費のいずれにおいても県平均より高い傾向にあった。

阪神北

- ・地域別の1人当たり医療費は、県下で中位に位置している。
- ・1人当たり医療費について、入院、入院外、歯科及び調剤の別では、入院及び歯科が県平均を上回り、入院外及び調剤が県平均を下回っている。
- ・1人当たり医療費を3要素別に分解してみると、歯科にかかる受診率が1人当たりの医療費の高さに寄与していると考えられる。

阪神南

- ・地域別の1人当たり医療費は、県下で最も高い。
- ・1人当たり医療費について、入院、入院外、歯科及び調剤の別では、いずれも県平均を上回っているが、特に入院外が県平均を4万円以上上回っており（25年度以降）県下で最も高くなっている。
- ・1人当たり医療費を3要素に分解してみると、入院にかかる1日当たり医療費、入院外・調剤にかかる1件当たり日数及び歯科にかかる受診率が、1人当たり医療費の高さに寄与していると考えられる。
- ・入院外医療費における高血圧症の割合が県平均よりも低く、脂質異常症の割合が県平均よりも高い傾向にあった。

神戸市

- ・地域別の1人当たり医療費は、阪神南地域に次いで県下で2番目に高い。
- ・1人当たり医療費について、入院、入院外、歯科及び調剤の別では、いずれも県平均を上回っているが、特に調剤が県下で最も高い。
- ・1人当たり医療費を3要素に分解してみると、入院にかかる1日当たり医療費及び入院外・歯科・調剤にかかる受診率が、1人当たり医療費の高さに寄与していると考えられる。
- ・入院医療費における脳梗塞の割合が県平均よりも低かった。

淡路

- ・地域別の1人当たり医療費は県下で中位に位置している。
- ・1人当たり医療費について、入院、入院外、歯科及び調剤の別では、入院外、歯科及び調剤が県平均を下回る一方、入院は県平均を上回り県下で3番目に高い。
- ・1人当たり医療費を3要素別に分解してみると、入院にかかる受診率が1人当たりの医療費の高さに寄与していると考えられる。
- ・入院医療費において骨折及び脳梗塞の割合が県平均より高かった。



第2章 現状の分析と評価（続き）

健康診査の状況

兵庫広域では、生活習慣病の早期発見や重症化予防、健康づくりを目的に、健康診査事業を実施しています。健康診査は、それぞれの地域の実情に応じて実施していくことが望ましいという観点から、各市町が実施主体となっており、兵庫広域は、その経費を補助する方式を採っています。

受診者数及び受診率は、年々僅かながら向上していますが、市町ごとに受診方法や受診勧奨等の状況が異なるため、全国平均を下回る状況が続いています。

健康診査受診率の推移

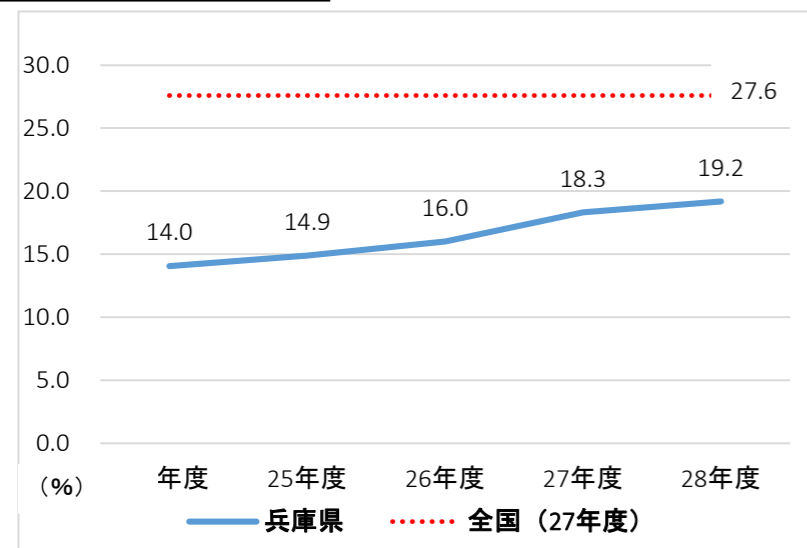

構成市町と兵庫広域の役割分担

第2期計画の目標を達成するため、構成市町と兵庫広域は以下の役割を果たすこととします。

健康診査受診率の一層の向上	
構成市町	受診率の向上、拡大に取り組む。
兵庫広域	構成市町へ財政支援を行う。
口腔ケア事業の拡充	
構成市町	歯科健診等の受診者数の増加を目指す。
兵庫広域	構成市町へ財政支援を行う。
データ分析に基づく保健事業への着手	
構成市町	市町の課題や方針に沿った効果的・効率的な保健事業の実施について検討する。
兵庫広域	地域ごとに健康課題が異なることを踏まえ、構成市町へ医療データを提供等し、構成市町の保健事業の取組に役立ててもらおうとともに、財政支援を行う。
兵庫県下全域を対象とした保健事業の実施	
兵庫広域	より効果的・効率的な実施形態を検討し、重複・頻回受診者への家庭訪問事業を実施する。

第3章 第2期データヘルス計画の実施

第2期計画の目標

(1) 健康診査受診率の一層の向上

第1期計画において目標としていた兵庫広域全体の健康診査受診率20%は、ほぼ達成されました。今後については、健康診査受診率の全国平均（平成27年度実績：27.6%）以上を目指します。

(2) 口腔ケア事業の拡充

第1期計画においては歯科健診を全市町で実施することを目標としていました。結果として多くの市町で実施することはできましたが、受診者数はごく少数にとどまっています。誤嚥性肺炎やフレイルの予防による健康寿命の延伸という観点から、**歯科健診の受診者数の増加を目指すとともに、口腔ケアに関する相談・指導等を実施することにより、口腔機能の維持・改善を図ります。**

(3) データ分析に基づく保健事業への着手

第2章で述べたとおり、**兵庫県は地域ごとに1日当たり医療費や疾病の状況等の健康課題が異なります。このため、兵庫県全体だけではなく各市町の健康課題を明確にし、課題解決に向けて取り組む必要があります。市町ごとに医療・健康診査・介護データ等を分析し、地域特性や市町の方針に基づいて**重症化予防、低栄養防止（フレイル対策）**など効果的・効率的な保健事業に取り組めます。**

(4) 兵庫県下全域を対象とした保健事業の実施

被保険者が自ら健康管理の意識を高め、健康に関心を持ちながら生活が送れるよう、県下全域を対象とした保健事業を実施します。

健康診査事業					
目的及び概要	糖尿病等の生活習慣病やその他疾病を早期に発見し、適切な受療で重症化及び心身機能低下を予防するとともに、被保険者の健康の保持増進・改善を図ることを目的として実施します。				
事業評価	評価指標	実績値		目標値	
		H28年度	H29年度	H30～34年度	H35年度
	受診率	19.18%	19.90%	前年度以上	27.6%以上
歯科健康診査事業					
目的及び概要	口腔内の状態を知り、歯・歯肉の状態や口腔清掃状態等をチェックすることで、被保険者の健康意識の向上及び口腔機能低下の予防を図るとともに、高齢者に多く発生する疾病予防につなげることを目的として実施します。				
事業評価	評価指標	実績値		目標値	
		H28年度	H29年度	H30～34年度	H35年度
	受診者数	5,032人	5,889人	前年度以上	6,200人
訪問歯科健診、相談・指導（フレイル対策）					
目的及び概要	訪問歯科健診又はオーラルフレイル予防の訪問相談・指導等を行い、口腔機能低下、低栄養や筋力低下等による心身機能低下、肺炎等の感染症の予防を図ることを目的として実施します。				
事業評価	評価指標	実績値		目標値	
		H28年度	H29年度	H30～34年度	H35年度
	事業を実施する市町数	1	1	前年度以上	10
重症化予防事業					
目的及び概要	糖尿病や高血圧等の生活習慣病の重症化の恐れがある被保険者に対し、医療機関への受診勧奨などを行い、治療につなげるとともに、人工透析への移行を防ぐなど重症化予防を目的とした保健指導等の事業を実施します。				
事業評価	評価指標	実績値		目標値	
		H28年度	H29年度	H30～34年度	H35年度
	事業を実施する市町数	3	2	前年度以上	10
低栄養防止事業（フレイル対策）					
目的及び概要	低栄養、筋力低下等による心身機能の低下の予防、抵抗力低下に伴う肺炎等の感染症の発生を抑制するため、高齢者の特性を踏まえた事業（専門職による立ち寄り型の相談や訪問相談・指導等）を実施します。				
事業評価	評価指標	実績値		目標値	
		H28年度	H29年度	H30～34年度	H35年度
	事業を実施する市町数	—	0	前年度以上	5
重複・頻回受診者訪問指導					
目的及び概要	重複・頻回受診者の健康保持と疾病管理を促すため、レセプト情報により抽出した重複・頻回受診者に対し、保健師又は看護師が個別訪問して指導・健康相談等を実施します。				
事業評価	評価指標	実績値		目標値	
		H28年度	H29年度	H30～34年度	H35年度
	訪問指導の改善割合	28.2%	12.8%	前年度以上	32%